

2024年度版

神戸学院大学 データ集

学校法人神戸学院 神戸学院大学
学長室

2024年9月11日作成

もくじ

学校法人 神戸学院 概要	1
神戸学院大学 概要	2
I. 沿革	
1. 創立	2
2. 創立者	2
3. 建学の精神	2
4. スクールカラー・ブランドカラー・学章・ コミュニケーションマーク・エンブレム・ 大学創立 50 周年ロゴ・オリジナルキャラクター・シンボル	3~4
5. 神戸学院大学憲章	5
6-1. 歴代理事長	6
6-2. 名誉理事長	6
7. 歴代学長	6
8. 名誉教授	7~8
9-1. 設置年度（学部）	9~10
9-2. 設置年度（大学院）	11
10-1. 校地面積	12
10-2. 校地・グラウンド等	12
10-3. 校地・グラウンド等「KAC、KPCI、KPC2」内訳	12
11-1. 校舎面積	12
11-2. 主な建物	13
11-3. 耐震化率	13
II. 在籍者数	
12-1. 教員	14
12-2. 教員（学部）	15~17
12-3. 教員（大学院）	18~19
13. 教務職員等	20
14. 職員	20~21
15-1. 学生（学部）	22~24
15-2. 学生（大学院）	25~26
16-1. 2024 年度入学者数（学部）	27
16-2. 2024 年度入学者数（大学院）	28
17-1. 卒業生総数	29
17-2. 修了生総数	30~31
17-3. 論文博士号取得者数	32~33
18-1. 留学生（学部）	34
18-2. 留学生（大学院）	34
19-1. 在籍者数（過去 10 力年・学部）	35~36
19-2. 在籍者数（過去 10 力年・大学院）	36~37
20-1. 退学者・除籍者数（過去 10 力年・学部）	38~40
20-2. 退学者・除籍者数（過去 5 力年・大学院）	41~43
21-1. 2023 年度卒業状況（学部）	43
21-2. 2023 年度修了状況（大学院）	44
22-1. 2023 年度進級状況（学部）	45~47
22-2. 2023 年度進級状況（大学院）	47

Ⅲ. 入 試

23-1. 全国大学進学率・本学（学部）志願者数の推移	48
23-2. 全国大学院入学者数・本学（大学院）入学者数の推移	49
24-1-(1). 志願者・入学者数・入学定員（2011年度まで・学部） .	50～51
24-1-(2). 入試種別志願者・入学者・合格者・募集人員数 （2012年度以降・学部）	51～60
24-2-(1). 志願者・入学者数・入学定員（2009～2011年度・大学院）	61
24-2-(2). 入試種別志願者・入学者・合格者・募集人員数 （2012年度以降・大学院）	62～66
25-1. 入試区分別志願者数の推移（全年度・学部）	67
25-2. 入試区分別志願者数の推移（全年度・大学院）	67～68
26-1. 試験型・日程別志願者数（学部）	68～70
26-2. 日程別志願者数（大学院）	71
27-1. 出身地域別志願者数・入学者数（過去6カ年・学部）	72
27-2. 出身地域別志願者数・入学者数（過去6カ年・大学院）	73
28-1. 2024年度 入試制度（学部）	74
28-2. 2024年度 入試制度（大学院）	74
29-1. 2025年度試験種別入試日程（学部）	75～76
29-2. 2025年度試験種別入試日程（大学院）	77
30. オープンキャンパス参加者数の推移（1999年度～）	78～79
31. 入学検定料（全年度）	80～81
32-1. 入学金（一般入試・全年度・学部）	81
32-2. 入学金（全年度・大学院）	82
33-1. 学 費（学部）	82～83
33-2. 学 費（大学院）	84

Ⅳ. 財 務

34. 貸借対照表（法人全体・過去10カ年）	85
35. 連続事業活動収支計算書比較表（法人全体・過去5カ年）	86
36. 科目別決算額（法人全体・過去7カ年）	87
37-1. 事業活動収支計算書関係比率・ 消費収支計算書関係比率（法人全体・過去5カ年）	88
37-2. 事業活動収支計算書関係比率・ 消費収支計算書関係比率（大学・過去5カ年）	89
38. 貸借対照表関係比率（法人全体・過去5カ年）	90

Ⅴ. 教育・研究

39. 学際教育機構、全学教育推進機構関係	91
40. 共同研究の研究助成金の種類と金額	92
41. 個人配当教育研究費一覧	92
◎ 参考資料	93
特別客員教授（抜粋）、客員教員（国内）、客員教授（国外）	
42. 研究機関	94
43. 補助金関連	95～96

VI. 資格・国家試験

44-1. 資格（学部）	97～98
44-2. 資格（大学院）	98
45. 国家試験	99～101

VII. 国際交流

46-1. 海外協定大学	102
46-2. 海外協定校数の推移（2014年～）	103
47. 海外派遣学生数、海外派遣学生率の推移（過去10カ年）	103
48. 外国人留学生数の推移（2014年～）	103
49. 外国人教員比率の推移（2014年～）	103

VIII. 図書館・情報処理

50. 図書館蔵書数（視聴覚資料・電子ブック含む）、 座席数、利用状況	104
51. 情報処理	105

IX. 学生生活

52. 奨学金・奨励金・特待生・ 大学提携教育ローン・学費延納	106～109
53. 課外活動	110
54-1. 下宿（学部）	111
54-2. 下宿（大学院）	111
55. 厚生施設	112

X. 進路

56-1. 進路状況（学部）	113～114
56-2. 進路状況（大学院）	115～117

XI. その他

57. 2003年度以降に設置された各種プロジェクト	118～119
58. 社会貢献・地域貢献（2023年度実績）	120～122
59. 連携協定	123
60. 記念式典等	124
61. 災害・事故等	125
62. 主な広報誌	126
63. その他の広報関係	126

参考1：大学組織

64. 大学役職員	127
65. 事務組織	128

参考2：法人組織

66. 学校法人神戸学院 組織	129
67. 法人役員 法人評議員	130
68. 監査法人・法律顧問等（参考）	130

本データ集で使用する略称等について

- ・略称については、以下のとおりとする。

「KPC1」…ポートアイランド第1キャンパス

※2018年度までは「KPC」…ポートアイランドキャンパス

「KPC2」…ポートアイランド第2キャンパス

「KAC」…有瀬キャンパス

「サテライト」…神戸三宮サテライト

「KNC」…長田キャンパス

「KHC」…林山キャンパス

「GC」…グローバル・コミュニケーション

「総リハ」…総合リハビリテーション

「理学(理)」…理学療法

「作業(作)」…作業療法

「社リハ」…社会リハビリテーション

「医リハ」…医療リハビリテーション

「食薬科学」…食品薬品総合科学

「全学教育」…全学教育推進機構

「TA」…ティーチングアシスタント

「PD」…ポストドクトラルフェロー

「RA」…リサーチアシスタント

- ・各項目に掲載している割合(%)については、小数点以下第2位を四捨五入して小数点第1位まで表示

学校法人 神戸学院 概要

神戸学院大学

神戸学院大学附属高等学校

神戸学院大学附属中学校

1. 創設者

森 わさ (慶応4年~昭和28年)

2. 沿革

1912年 (明治45年)	森裁縫女学校創立
1948年 (昭和23年)	学制改革により神戸森高等学校に移行
1952年 (昭和27年)	神戸森女子短期大学設立
1966年 (昭和41年)	神戸学院大学設立 (1月25日認可) 高等学校を神戸学院女子高等学校と改称 短期大学を神戸学院女子短期大学と改称
2001年 (平成13年)	神戸学院大学附属高等学校と改称 (男女共学) 法人名称を学校法人神戸森学園から学校法人神戸学院に変更 (9月14日付)
2006年 (平成18年)	神戸学院女子短期大学 閉学 (9月12日付)
2012年 (平成24年)	学校法人神戸学院創立100周年
2016年 (平成28年)	神戸学院大学創立50周年
2017年 (平成29年)	神戸学院大学附属中学校 開校

3. 設置学校

(1) 神戸学院大学

学 部

法 学 部
 経済学部
 経営学部
 人文学部
 心理学部
 現代社会学部
 グローバル・コミュニケーション学部
 総合リハビリテーション学部
 栄養学部
 薬 学 部

大 学 院 (修士課程・博士後期課程・博士課程)

法学研究科
 経済学研究科
 人間文化学研究科
 心理学研究科
 総合リハビリテーション学研究科
 栄養学研究科
 薬学研究科
 食品薬品総合科学研究科

(2) 神戸学院大学附属高等学校

全日制普通科 (男女共学)

特進文理コース (募集人員 40人)
 特進グローバルコース (募集人員 30人)
 総合進学コース (募集人員 130人)

(3) 神戸学院大学附属中学校

男女共学 (募集人員 60人)

(4) 生徒・学生数

2024年5月1日現在 (単位 人)

	生徒・学生数
神戸学院大学	11,297
学 部	11,196
大学院	101
神戸学院大学附属高等学校	831
神戸学院大学附属中学校	180
合計	12,308

神戸学院大学 概要

I. 沿革

1. 創立

1966 (昭和41) 年1月25日認可

法人創設112年、大学設立58年 (2024年4月現在)

2. 創立者

森 茂樹 博士

[1893(明治26)年2月26日～1971(昭和46)年4月21日]

学歴 京都帝国大学医学部(1919(大正8)年11月卒業)→同大学院

職歴 京都帝国大学医学部助手(1921年(大正10)年7月)→助教授

→熊本医科大学教授(1926(大正15)年)→京都帝国大学医学部教授(1940(昭和15)年～1956(昭和31)年2月)

→関西医科大学教授(1956(昭和31)年)→山口県立医科大学長(1957(昭和32)年～1965(昭和40)年3月31日辞職)

→国立山口大学医学部教授(1964(昭和39)年4月1日～1966(昭和41)年3月31日)

各学部設立時の支援者

栄養学部

山西 助一、一色 智二、梶本 五郎、川崎 操、北村 貴美子、藤原 正子

法学部

大隈 健一郎、田畑 茂二郎 (以上京都大学)、国歳 胤臣、依 静夫、尾上 正男 (以上神戸大学)

経済学部

古林 喜楽、堀 経夫、宮田 喜代蔵、坂本 彌三郎、入江 猪太郎、北野 熊喜男

薬学部

川崎 近太郎、濱 堯夫

総合リハビリテーション学部

澤村 誠志

3. 建学の精神

建学の精神・・・・・・・・・・

真理愛好・個性尊重

学びと知の探究を通じて、普遍的な学問体系の英知に触れる喜びを実感し、その過程で自己と他者の個性に気づき、互いの存在をこよなく尊重する。

教育目標・・・・・・・・・・

自主的で個性豊かな良識ある社会人の育成

創立者森茂樹博士の座右の銘・・

「智者不惑、仁者不憂」

4. スクールカラー・ブランドカラー・学章・コミュニケーションマーク・エンブレム・大学創立50周年ロゴ・オリジナルキャラクター・シンボル

スクールカラー



2016年制定

千歳緑（せんざいみどり） D I C N853
 松の葉の緑のような濃く暗い緑色のこと。不老不死や縁起の良さを表す常盤（ときわ）の松という表現があるように、四季の移ろいの中でいつも変わらぬ緑の葉をつける松は、長寿と不変の象徴である。
 千歳緑は、それにあやかり千年の後も変わらない緑の意を示す縁起の良い色名。初代学長・森茂樹のいつの世にも「後世に残る大学」という想いや、学歌「緑漲る」を象徴する色である。

ブランドカラー



2016年制定

ブルー D I C 2590
 海・大空のイメージを表し、「創造力」の象徴である。
 2006年に「マネジメントガイドライン」（現・「広報ガイドライン」）が制定され、大学名と組み合わせてコミュニケーションマークが使用されるようになり、コミュニケーションマークのブルーが、広報媒体の基本色として広く使用されるようになった。2016年、本学のスクールカラーを“千歳緑（せんざいみどり）”とするにあたり、広報媒体に使用されているブルーはブランドカラーとして位置付けることが確認された。
 主に、コミュニケーションマークとともに、学内外のコミュニケーション活動に使用する。スクールカラーは時代が変わっても不変であるが、ブランドカラーはその時代の広報戦略により変更される。

学章



1966年制定

本学は、太陽の光が燦々と降り注ぐ望海の丘に創設された。
 星型は、太陽光線とそのエネルギーを、また、まわりの波型は四海とその波を表している。
 太陽は、そのエネルギーによって万物を生み育む。
 海は波濤を越えて世界に開け、海の幸を生む。
 すなわち、本学が創造性に富み、世界に羽ばたく人材を育成し、「後世に残る大学」として栄えるようにとの念願を表したものである。

コミュニケーションマーク



1990年制定

基調のブルーは、海・大空のイメージであると共に、「創造力」の象徴である。
 力強くはばたく鳥（カモメ）の姿は、学生自らの希望・夢の象徴である。
 ポートアイランドキャンパス開設にあわせ、リニューアルした。

エンブレム



1990年制定

基調の赤は「情熱」「理想」を象徴し、西欧では「最高の力」「頂点」を意味する。
 グリーンは、本学の位置する豊かな自然環境を表し、赤との対比が、生き生きとした活動的なイメージを訴求している。
 オリーブの葉は、「平和」「希望」のシンボルであると共に、「国際的友愛」の象徴でもあり、主に各種クラブに所属するメンバーの制服にワンポイントで用いられる。大学ロゴの表記にあわせ、2018年にリニューアルした。

大学創立50周年ロゴ



2014年制定（2014年12月～2017年3月使用）

2016年に大学が創立50周年を迎えるにあたり制作された。
 50周年を機に、本学がさらに発展・飛躍するために、主に学内外における創立50周年のコミュニケーション活動に使用することができる。
 学名でもある「神戸」を象徴する海を、青の波のラインで表現。生命の起源である海の「創造性」や、神戸から世界につながる「グローバル」の意味を込めている。
 50年、100年と積み重ねる伝統とともに、大きく開かれた挑戦のフィールドがあることを訴求したものである。

4. スクールカラー・ブランドカラー・学章・コミュニケーションマーク・エンブレム・大学創立50周年ロゴ・オリジナルキャラクター・シンボル つづき

オリジナルキャラクター「マナビー」

1996年制定

学問は「見ること」と「聞くこと」から始まるという考えから作成した、大きな「目」と「耳」をもった円形を基調とするオリジナルキャラクターである。
向学心に燃えるというより、楽しく学び好奇心旺盛な学生をシンボライズし、親しみやすさを強調している。
またMAN+NAVIの顔をネーミングに含むことで、神戸学院大学の学生が、世の人々の指針となることへの期待も込めている。



シンボル

神戸学院大学は、海にのぞみ、木々の緑に囲まれ、そして陽光が燦々とふりそそぐ環境にある。
大学のシンボルは、いずれもそのような本学の恵まれた環境を象徴するものである。

花の部 「ひまわり」

ひまわりは、大地にしっかりと根を下ろし、茎は太く、花はいつも太陽に向かってすくすくと育つ花である。つねに陽光と向き合おうとする姿に本学の明るく輝かしい未来を託している。

木の部 「さくら」

さくらは、四季それぞれに美しく装いを変える樹である。とくに新学期、キャンパスに咲き誇るさくらは、“新たな出発”を思わせ、印象深いものがある。キャンパスに育つ多くの木々のなかから選ばれた。

動物の部 「イルカ」

イルカは、聡明で愛らしく、また大海原をのびのびと泳ぎ回る姿から躍動・躍進を感じさせる動物である。海を望む高台にある本学から、イルカのように果敢に世界へ向かって泳ぎだしていこう。そういう期待が込められている。

鳥の部 「カモメ」

カモメは、すでに本学のキャラクターとして使用されている。カモメに何者にもとられない自由を感じるからだろう。今あらためて海と空を伸びやかに飛翔するカモメに、限らない理想を抱き続ける神戸学院大学のイメージを重ね合わせている。

5. 神戸学院大学憲章

神戸学院大学憲章

わたしたちは、神戸学院大学をさらに発展させるため、ここに憲章を定め、一人ひとりが自覚と責任をもってこれを実践いたします。

—建学の精神—

『真理愛好・個性尊重』

学びと知の探究を通じて、普遍的な学問体系の英知に触れる喜びを実感し、その過程で自己と他者の個性に気づき、互いの存在をこよなく尊重する。

—神戸学院大学の目指す姿—

- ・ 自己の可能性を引き出すことのできる大学
- ・ 社会をリードする活力に富んだ人材を育成する大学
- ・ 知を創造し、発信する大学
- ・ 地域の住民・産業界と共に進化する大学
- ・ 教育の本質を追究し、人権を尊重する大学

—教育基本理念—

- ・ 生涯にわたる人間形成の基点となりうる教育
- ・ 生涯にわたり高い専門性を修得できる教育
- ・ グローバルな視点から地域社会の多様なニーズに対応できる教育

—運営基本理念—

- ・ 中長期計画に基づいた健全で安定した運営
- ・ 学生の修学活動とそのための環境整備を優先した運営
- ・ 意思決定プロセスの透明化と情報の共有化を重視した運営
- ・ 学生や教職員等の意見、第三者の評価を反映した運営

—神戸学院大学が期待する教職員像—

【期待する教育職員像】

- ・ 建学の精神を遵守し、教学に反映する人
- ・ 学生・教職員間の意思疎通に努め、相互理解を深めようとする人
- ・ 学生の悩みやニーズに向き合い、真摯に相談相手になろうとする人
- ・ 学生の知的好奇心を触発し、将来の進路を示そうとする人
- ・ 社会的常識や倫理観を備え、良識を育もうとする人
- ・ よりよい教育活動と研究活動に努めようとする人
- ・ 自らの知見を大学運営や社会貢献に活かそうとする人
- ・ 大学は学生が主体的に学ぶ場であることを認識できる人

【期待する事務職員像】

- ・ 建学の精神を遵守し、教学支援に反映する人
- ・ 学生・教職員間の意思疎通に努め、相互理解を深めようとする人
- ・ 学生の立場に立った学生支援ができる人
- ・ 自ら考え、主体的・積極的に業務を遂行しようとする人
- ・ 担当職務のスペシャリストになろうと自己研鑽する人
- ・ 担当職務に限らず、周囲の手助けになろうと努める人
- ・ 大学は学生が主体的に学ぶ場であることを認識できる人

2007年10月25日

6-1. 歴代理事長

氏名	期 間	備 考
山西 助一	1945 (S.20) 年 6月 20日 ~ 1967 (S.42) 年 8月 12日	
森 茂樹	1967 (S.42) 年 8月 12日 ~ 1971 (S.46) 年 4月 21日	
巽 庄司	1971 (S.46) 年 4月 30日 ~ 1971 (S.46) 年 7月 7日	
山西 助一	1971 (S.46) 年 7月 8日 ~ 1973 (S.48) 年 9月 12日	
中野 文門	1973 (S.48) 年 9月 27日 ~ 1985 (S.60) 年 9月 14日	
山本 久夫	1985 (S.60) 年 9月 14日 ~ 1986 (S.61) 年 3月 12日	
中野 文門	1986 (S.61) 年 3月 29日 ~ 1988 (S.63) 年 10月 9日	
蔭山 庄司	1988 (S.63) 年 9月 17日 ~ 1988 (S.63) 年 11月 28日	理事長職務代理
溝口 史郎	1988 (S.63) 年 11月 28日 ~ 2012 (H.24) 年 9月 12日	
松本 史朗	2012 (H.24) 年 9月 13日 ~ 2012 (H.24) 年 10月 31日	理事長職務代理
西本 誠實	2012 (H.24) 年 11月 1日 ~	

6-2. 名誉理事長

氏名	称号授与年月日	備 考
溝口 史郎	2012 (H.24) 年 9月 15日	

7. 歴代学長

氏名	在任期間	備 考
初代	森 茂樹 1966 (S.41) 年 4月 1日 ~ 1971 (S.46) 年 4月 21日	
	尾上 正男 1971 (S.46) 年 2月 4日 ~ 1971 (S.46) 年 4月 21日	学長代理
	尾上 正男 1971 (S.46) 年 4月 22日 ~ 1973 (S.48) 年 2月 21日	学長事務取扱
	坂本 彌三郎 1973 (S.48) 年 2月 22日 ~ 1973 (S.48) 年 11月 19日	学長事務取扱
	山下 覺太郎 1973 (S.48) 年 11月 20日 ~ 1974 (S.49) 年 7月 12日	学長事務取扱
第2、3代	尾上 正男 1974 (S.49) 年 7月 13日 ~ 1980 (S.55) 年 7月 12日	[2期]
第4代	山下 覺太郎 1980 (S.55) 年 7月 13日 ~ 1983 (S.58) 年 7月 12日	
第5代	尾上 正男 1983 (S.58) 年 7月 13日 ~ 1986 (S.61) 年 7月 12日	
第6、7代	倉田 炘士 1986 (S.61) 年 7月 13日 ~ 1992 (H.4) 年 7月 12日	[2期]
第8、9代	濱 堯夫 1992 (H.4) 年 7月 13日 ~ 1998 (H.10) 年 7月 12日	[2期]
第10、11代	谷口 弘行 1998 (H.10) 年 7月 13日 ~ 2004 (H.16) 年 7月 12日	[2期]
第12代	真弓 忠範 2004 (H.16) 年 7月 13日 ~ 2007 (H.19) 年 7月 12日	
第13代	岡田 芳男 2007 (H.19) 年 7月 13日 ~ 2010 (H.22) 年 7月 12日	
第14、15代	岡田 豊基 2010 (H.22) 年 7月 13日 ~ 2016 (H.28) 年 7月 12日	[2期]
第16、17代	佐藤 雅美 2016 (H.28) 年 7月 13日 ~ 2022 (R.4) 年 3月 31日	[2期]
第18代	中村 恵 2022 (R.4) 年 4月 1日 ~	

8. 名誉教授（授与年月日順）

氏名	称号授与年月日	学部
坂本 彌三郎	1979 (S.54) 年 2月 22日	経済学部
山下 覺太郎	1984 (S.59) 年 4月 1日	経済学部
川崎 近太郎	1984 (S.59) 年 4月 1日	薬学部
川崎 操	1984 (S.59) 年 4月 1日	教養部
三島 泰治	1984 (S.59) 年 4月 1日	教養部
岡原 國男	1985 (S.60) 年 1月 17日	栄養学部
古武 彌人	1985 (S.60) 年 1月 17日	栄養学部
藤野 恒三郎	1985 (S.60) 年 1月 17日	薬学部
廣田 勇夫	1985 (S.60) 年 4月 25日	教養部
石本 雅男	1986 (S.61) 年 4月 1日	法学部
大隅 健一郎	1986 (S.61) 年 4月 1日	法学部
北野 熊喜男	1986 (S.61) 年 4月 1日	経済学部
尾上 正男	1986 (S.61) 年 12月 20日	法学部
国歳 胤臣	1986 (S.61) 年 12月 20日	法学部
俵 静夫	1986 (S.61) 年 12月 20日	法学部
黒橋 桑一	1987 (S.62) 年 4月 1日	教養部
磯村 哲	1988 (S.63) 年 4月 1日	法学部
木村 保重	1989 (H.1) 年 3月 11日	経済学部
岡本 歌子	1990 (H.2) 年 4月 1日	栄養学部
中村 正雄	1990 (H.2) 年 4月 1日	教養部
河本 一郎	1995 (H.7) 年 4月 1日	法学部
中西 勝	1995 (H.7) 年 4月 1日	人文学部
倉田 彰士	1996 (H.8) 年 4月 1日	法学部
村井 衡平	1998 (H.10) 年 4月 1日	法学部
斎木 保久	1999 (H.11) 年 4月 1日	薬学部
伊谷 純一郎	1999 (H.11) 年 4月 1日	人文学部
林 久茂	2000 (H.12) 年 4月 1日	法学部
垣内 靖男	2000 (H.12) 年 4月 1日	薬学部
福田 友昭	2000 (H.12) 年 4月 1日	薬学部
吉田 利明	2000 (H.12) 年 4月 1日	人文学部
梶本 五郎	2001 (H.13) 年 4月 1日	栄養学部
宇賀 博	2001 (H.13) 年 8月 1日	人文学部
榊原 文作	2002 (H.14) 年 4月 1日	栄養学部
濱 堯夫	2002 (H.14) 年 4月 1日	薬学部
福井 巳芳	2003 (H.15) 年 4月 1日	薬学部
石原 明	2005 (H.17) 年 4月 1日	法学部
岡本 隆	2005 (H.17) 年 4月 1日	経済学部
櫻原 朗	2005 (H.17) 年 4月 1日	経済学部
戸田 博之	2005 (H.17) 年 4月 1日	経営学部
川岸 繁雄	2006 (H.18) 年 4月 1日	法学部
上田 隆史	2006 (H.18) 年 4月 1日	栄養学部
梅澤 智佐江	2006 (H.18) 年 4月 1日	薬学部
岩本 祐次郎	2008 (H.20) 年 4月 1日	法学部
谷口 弘行	2008 (H.20) 年 4月 1日	法学部
上村 嘉夫	2008 (H.20) 年 4月 1日	人文学部
紀氏 健雄	2008 (H.20) 年 4月 1日	薬学部
佐々木 常和	2009 (H.21) 年 4月 1日	経営学部
森田 茂	2009 (H.21) 年 4月 1日	人文学部
草野 毅徳	2009 (H.21) 年 4月 1日	栄養学部
岡田 芳男	2009 (H.21) 年 4月 1日	薬学部
蔵重 毅	2010 (H.22) 年 4月 1日	法学部
井上 薫	2010 (H.22) 年 4月 1日	経営学部
小島 享	2010 (H.22) 年 4月 1日	人文学部
合田 清	2010 (H.22) 年 4月 1日	栄養学部
仮家 公夫	2010 (H.22) 年 4月 1日	薬学部
竹内 由和	2010 (H.22) 年 4月 1日	薬学部
谷 昇平	2010 (H.22) 年 4月 1日	薬学部
乙部 哲郎	2010 (H.22) 年 4月 1日	実務法学研究科
森下 嘉公	2011 (H.23) 年 4月 1日	人文学部
玉木 七八	2011 (H.23) 年 4月 1日	栄養学部
川崎 統一	2011 (H.23) 年 4月 1日	薬学部
眞弓 忠範	2011 (H.23) 年 4月 1日	薬学部
丹治 初彦	2011 (H.23) 年 4月 1日	実務法学研究科
山岡 由美子	2011 (H.23) 年 7月 29日	薬学部

8. 名誉教授（授与年月日順） つづき

氏名	称号授与年月日	学部
藤井 一成	2012 (H.24) 年 4月 1日	人文学部
赤穂 榮一	2012 (H.24) 年 4月 1日	薬学部
久保田 重芳	2013 (H.25) 年 4月 1日	人文学部
五島 喜與太	2013 (H.25) 年 4月 1日	人文学部
池田 雅充	2013 (H.25) 年 4月 1日	栄養学部
山本 順一郎	2013 (H.25) 年 4月 1日	栄養学部
北川 徳治郎	2013 (H.25) 年 4月 1日	薬学部
角村 正博	2013 (H.25) 年 10月 4日	経済学部
石川 修一	2014 (H.26) 年 1月 25日	経営学部
関 勁	2014 (H.26) 年 4月 1日	経済学部
田中 勝	2014 (H.26) 年 4月 1日	人文学部
吉田 弘美	2014 (H.26) 年 4月 1日	栄養学部
岡本 博	2014 (H.26) 年 4月 1日	薬学部
岩橋 誠一	2015 (H.27) 年 4月 1日	経済学部
高島 博	2015 (H.27) 年 4月 1日	経済学部
南森 孚	2015 (H.27) 年 4月 1日	人文学部
古川 宏	2015 (H.27) 年 4月 1日	総合リハビリテーション学部
岸本 律子	2015 (H.27) 年 4月 1日	栄養学部
森 浩一	2015 (H.27) 年 4月 1日	薬学部
吉野 絹子	2016 (H.28) 年 4月 1日	人文学部
三宅 正治	2016 (H.28) 年 4月 1日	薬学部
横井 利夫	2017 (H.29) 年 3月 12日	薬学部
大野 俊雄	2017 (H.29) 年 4月 1日	経営学部
竹田 賢治	2017 (H.29) 年 4月 1日	人文学部
野口 ジュディー 津多江	2017 (H.29) 年 4月 1日	グローバル・コミュニケーション学部
佐野 圭二	2017 (H.29) 年 4月 1日	薬学部
福森 義信	2017 (H.29) 年 4月 1日	薬学部
山元 弘	2017 (H.29) 年 4月 1日	薬学部
氏家 伸一	2018 (H.30) 年 4月 1日	法学部
田端 太	2018 (H.30) 年 4月 1日	人文学部
池田 清和	2018 (H.30) 年 4月 1日	栄養学部
二杉 茂	2018 (H.30) 年 4月 1日	共通教育センター
小櫻 純	2019 (H.31) 年 4月 1日	法学部
吉見 威志	2019 (H.31) 年 4月 1日	経済学部
大塚 成昭	2019 (H.31) 年 4月 1日	人文学部
川口 光治	2019 (H.31) 年 4月 1日	人文学部
戸谷 永生	2019 (H.31) 年 4月 1日	栄養学部
熊田 俊二	2020 (R.2) 年 4月 1日	人文学部
水本 浩典	2020 (R.2) 年 4月 1日	人文学部
中川 昭夫	2020 (R.2) 年 4月 1日	総合リハビリテーション学部
寺嶋 秀明	2021 (R.3) 年 4月 1日	人文学部
河合 裕一	2021 (R.3) 年 4月 1日	薬学部
角森 正雄	2022 (R.4) 年 4月 1日	法学部
秋山 学	2022 (R.4) 年 4月 1日	心理学部
佐々木 秀明	2022 (R.4) 年 4月 1日	薬学部
早木 仁成	2023 (R.5) 年 4月 1日	人文学部
津田 裕子	2023 (R.5) 年 4月 1日	薬学部
大山 弘	2024 (R.6) 年 4月 1日	法学部
岡田 豊基	2024 (R.6) 年 4月 1日	法学部
塩出 省吾	2024 (R.6) 年 4月 1日	経営学部

9-1.設置年度(学部)

2024年4月1日現在

学部	学科	開設年月日	所在地	備考
法	法律	1967 (S.42) 年4月1日	兵庫県神戸市中央区港島一丁目1番地3	1967 (S.42) 年 入学定員200名 1974 (S.49) 年 入学定員250名 1976 (S.51) 年 入学定員350名 1984 (S.59) 年 入学定員500名 1986 (S.61) 年 期間付入学定員700名 (~1999 (H.11) 年度) 1990 (H.2) 年 入学定員475名 (1999 (H.11) 年度までは675名) 1994 (H.6) 年 入学定員275名 (1999 (H.11) 年度までは475名) 2000 (H.12) 年 入学定員355名 (内、期間付定員80名) 編入学定員 (3年次25名) 2001 (H.13) 年 入学定員335名 (内、期間付定員60名) 2002 (H.14) 年 入学定員315名 (内、期間付定員40名) 2003 (H.15) 年 入学定員345名 (内、期間付定員20名) 2004 (H.16) 年 入学定員325名 2007 (H.19) 年 入学定員475名 2009 (H.21) 年 編入学定員 (3年次40名) 2014 (H.26) 年 入学定員425名 2016 (H.28) 年 編入学定員 (3年次4名) 2017 (H.29) 年 入学定員450名
	(国際関係法)	1994 (H.6) 年4月1日	-	1994 (H.6) 年 入学定員200名 2000 (H.12) 年 編入学定員 (3年次15名) 2003 (H.15) 年 入学定員150名 2007 (H.19) 年 学生募集停止 2009 (H.21) 年 編入学定員 学生募集停止 2014 (H.26) 年 5月31日 廃止
経済	経済	1967 (S.42) 年4月1日	兵庫県神戸市西区伊川谷町有瀬518番	1967 (S.42) 年 入学定員200名 1974 (S.49) 年 入学定員250名 1976 (S.51) 年 入学定員350名 1984 (S.59) 年 入学定員500名 1986 (S.61) 年 期間付入学定員700名 (~1999 (H.11) 年度) 1990 (H.2) 年 入学定員475名 (1999 (H.11) 年度までは675名) 1993 (H.5) 年 入学定員275名 (1999 (H.11) 年度までは475名) 2000 (H.12) 年 入学定員280名 (内、期間付定員80名) 2001 (H.13) 年 入学定員260名 (内、期間付定員60名) 編入学定員 (2年次2名、3年次18名) 2002 (H.14) 年 入学定員240名 (内、期間付定員40名) 2003 (H.15) 年 入学定員220名 (内、期間付定員20名) 2004 (H.16) 年 入学定員200名 2011 (H.23) 年 入学定員350名 2016 (H.28) 年 入学定員320名 編入学定員 (2年次0名、3年次4名) 2017 (H.29) 年 入学定員340名
	(国際経済)	2000 (H.12) 年4月1日	-	2000 (H.12) 年 入学定員150名 2011 (H.23) 年 学生募集停止 2017 (H.29) 年 12月31日 廃止
	(経営)	1993 (H.5) 年4月1日	-	1993 (H.5) 年 入学定員200名 2001 (H.13) 年 編入学定員 (2年次2名、3年次18名) 2004 (H.16) 年 経営学部へ改組 (経営学科 学生募集停止) 2005 (H.17) 年 編入学定員2年次 学生募集停止 2006 (H.18) 年 編入学定員3年次 学生募集停止 2011 (H.23) 年 5月31日 廃止
経営	経営	2004 (H.16) 年4月1日	兵庫県神戸市中央区港島一丁目1番地3	2004 (H.16) 年 入学定員250名 2005 (H.17) 年 編入学定員 (2年次2名) 2006 (H.18) 年 編入学定員 (3年次18名) 2007 (H.19) 年 入学定員300名 2016 (H.28) 年 入学定員315名 編入学定員 (2年次0名、3年次4名) 2017 (H.29) 年 入学定員340名 2023 (R.5) 年 入学定員340名 経営・会計専攻290名 データサイエンス専攻50名

9-1.設置年度(学部) つづき

2024年4月1日現在

学部	学科	開設年月日	所在地	備考
人文	人文	2006 (H.18) 年 4月1日	兵庫県神戸市西区伊川谷町有瀬518番	2006 (H.18) 年 入学定員360名 2007 (H.19) 年 編入学定員 (2年次10名) 2008 (H.20) 年 編入学定員 (3年次20名) 2014 (H.26) 年 入学定員300名 2016 (H.28) 年 編入学定員 (2年次0名、3年次4名)
	(人間文化)	1990 (H.2) 年 4月1日	―	1990 (H.2) 年 入学定員150名 1991 (H.3) 年 期間付入学定員300名 (~1999 (H.11) 年度) 2000 (H.12) 年 入学定員235名 (内、期間付定員60名) 2001 (H.13) 年 入学定員220名 (内、期間付定員45名) 編入学定員 (2年次10名、3年次20名) 2002 (H.14) 年 入学定員205名 (内、期間付定員30名) 2003 (H.15) 年 入学定員190名 (内、期間付定員15名) 2004 (H.16) 年 入学定員150名 2006 (H.18) 年 人文学科に統合 (人間文化学科 学生募集停止) 2007 (H.19) 年 編入学定員2年次 学生募集停止 2008 (H.20) 年 編入学定員3年次 学生募集停止 2011 (H.23) 年 12月31日 廃止
	(人間行動)	2000 (H.12) 年 4月1日	―	2000 (H.12) 年 入学定員175名 2004 (H.16) 年 入学定員150名 2006 (H.18) 年 人文学科に統合 (人間行動学科 学生募集停止) 2011 (H.23) 年 9月30日 廃止
	(人間心理)	2004 (H.16) 年 4月1日	兵庫県神戸市西区伊川谷町有瀬518番	2004 (H.16) 年 入学定員150名 2018 (H.30) 年 心理学部へ改組 (人間心理学科 学生募集停止) 2023 (R.5) 年 5月31日 廃止
心理	心理	2018 (H.30) 年 4月1日	兵庫県神戸市西区伊川谷町有瀬518番	2018 (H.30) 年 入学定員150名
現代社会	現代社会	2014 (H.26) 年 4月1日	兵庫県神戸市中央区港島一丁目1番地3	2014 (H.26) 年 入学定員120名 2017 (H.29) 年 入学定員130名
	社会防災	2014 (H.26) 年 4月1日	同上	2014 (H.26) 年 入学定員80名 2017 (H.29) 年 入学定員90名
グローバル・コミュニケーション	グローバル・コミュニケーション	2015 (H.27) 年 4月1日	兵庫県神戸市中央区港島一丁目1番地3	2015 (H.27) 年 入学定員150名 英語コース90名 中国語コース30名 日本語コース30名 2017 (H.29) 年 入学定員180名 英語コース120名 中国語コース30名 日本語コース30名
総合リハビリテーション	理学療法 作業療法	2015 (H.27) 年 4月1日	兵庫県神戸市西区伊川谷町有瀬518番	2015 (H.27) 年 入学定員40名
	(医療リハビリテーション)	2015 (H.27) 年 4月1日 2005 (H.17) 年 4月1日	同上 ―	2015 (H.27) 年 入学定員40名 2005 (H.17) 年 入学定員40名 (理学療法専攻) 入学定員40名 (作業療法専攻) 2015 (H.27) 年 理学療法学科へ改組 作業療法学科へ改組 (医療リハビリテーション学科 学生募集停止)
	社会リハビリテーション	2005 (H.17) 年 4月1日	兵庫県神戸市西区伊川谷町有瀬518番	2020 (R.2) 年 6月30日 廃止 2005 (H.17) 年 入学定員120名 2014 (H.26) 年 入学定員90名
栄養	栄養	1966 (S.41) 年 4月1日	兵庫県神戸市西区伊川谷町有瀬518番	1966 (S.41) 年 入学定員100名 1990 (H.2) 年 入学定員95名 2016 (H.28) 年 入学定員160名 管理栄養学専攻95名 生命栄養学専攻65名 2020 (R.2) 年 入学定員160名 管理栄養学専攻95名 臨床検査学専攻65名 (生命栄養学専攻から名称変更)
薬	薬 (6年制)	2006 (H.18) 年 4月1日	兵庫県神戸市中央区港島一丁目1番地3	2006 (H.18) 年 入学定員250名
	(薬)	1972 (S.47) 年 4月1日	―	1972 (S.47) 年 入学定員60名 1975 (S.50) 年 入学定員80名 1976 (S.51) 年 入学定員120名 1990 (H.2) 年 入学定員115名 2006 (H.18) 年 6年制の薬学科に移行
	(生物薬)	1972 (S.47) 年 4月1日	―	1972 (S.47) 年 入学定員60名 2003 (H.15) 年 入学定員95名 2006 (H.18) 年 学生募集停止 2012 (H.24) 年 5月31日 廃止

注1. 期間付入学定員 (臨時的定員) とは…

18歳人口が平成4年にピーク (205万人) に達することを踏まえ、質的充実と併せ恒常的定員と期間を付した定員 (臨時的定員) 増による量的充実を推進 (対象年度: 昭和61~平成4年度)

その後、18歳人口が減少し規模の縮小が見込まれる時期においては、計画的な整備目標を設定することは適切ではないことから全体規模の試算を行い、これに基づいて施策を実施。臨時的定員は5割まで恒常定員化を認めつつ平成16年度位までの間に解消

注2. 学科名に付している () は募集停止または廃止

9-2.設置年度(大学院)

2024年4月1日現在

研究科	専攻	課程	開設年月日	所在地	基礎学部	備考
法学	法学	修士	1974 (S.49) 年4月1日	兵庫県神戸市中央区港島一丁目1番地3	法	1974 (S.49) 年 入学定員10名 2017 (H.29) 年 入学定員8名
		博士後期	1976 (S.51) 年4月1日	同上	同上	1976 (S.51) 年 入学定員5名 2017 (H.29) 年 入学定員3名
	国際関係法学	修士	1998 (H.10) 年4月1日	同上	同上	1998 (H.10) 年 入学定員8名 2017 (H.29) 年 入学定員4名
経済学	経済学	修士	1975 (S.50) 年4月1日	兵庫県神戸市西区伊川谷町有瀬518番	経済	1975 (S.50) 年 入学定員10名 2017 (H.29) 年 入学定員3名
	博士後期	1977 (S.52) 年4月1日	同上	同上	経済	1977 (S.52) 年 入学定員5名
	経営学	修士	1997 (H.9) 年4月1日	兵庫県神戸市中央区港島一丁目1番地3	経営	2017 (H.29) 年 入学定員2名 1997 (H.9) 年 入学定員10名 2017 (H.29) 年 入学定員3名
人間文化学	人間行動論	修士	1994 (H.6) 年4月1日	兵庫県神戸市西区伊川谷町有瀬518番	人文	1994 (H.6) 年 入学定員8名 2017 (H.29) 年 入学定員4名
		博士後期	1996 (H.8) 年4月1日	同上	同上	1996 (H.8) 年 入学定員2名
	地域文化論	修士	1994 (H.6) 年4月1日	同上	同上	1994 (H.6) 年 入学定員12名 2017 (H.29) 年 入学定員6名
	博士後期	1996 (H.8) 年4月1日	同上	同上	同上	1996 (H.8) 年 入学定員3名 2017 (H.29) 年 入学定員2名
	(心理学)	(修士)	2008 (H.20) 年4月1日	-	人文	2008 (H.20) 年 入学定員18名 2019 (H.31) 年 学生募集停止 2020 (R.2) 年 6月30日 廃止
心理学	心理学	修士	2019 (H.31) 年4月1日	兵庫県神戸市西区伊川谷町有瀬518番	心理	2019 (H.31) 年 入学定員18名
		博士後期	2019 (H.31) 年4月1日	同上	同上	2019 (H.31) 年 入学定員2名
総合リハビリテーション学	医療リハビリテーション学	修士	2009 (H.21) 年4月1日	兵庫県神戸市西区伊川谷町有瀬518番	総リハ	2009 (H.21) 年 入学定員6名 2017 (H.29) 年 入学定員3名
		博士後期	2011 (H.23) 年4月1日	同上	同上	2011 (H.23) 年 入学定員3名
	社会リハビリテーション学	修士	2009 (H.21) 年4月1日	同上	同上	2009 (H.21) 年 入学定員6名 2017 (H.29) 年 入学定員2名
栄養学	栄養学	修士	1974 (S.49) 年4月1日	兵庫県神戸市西区伊川谷町有瀬518番	栄養	1974 (S.49) 年 入学定員8名 2019 (H.31) 年 入学定員6名
薬学	薬学	(修士)	1976 (S.51) 年4月1日	-	薬	1976 (S.51) 年 入学定員12名 1998 (H.10) 年 入学定員30名 2004 (H.16) 年 入学定員20名 2010 (H.22) 年 学生募集停止 2011 (H.23) 年 6月30日 廃止
		博士	2012 (H.24) 年4月1日	兵庫県神戸市中央区港島一丁目1番地3	同上	2012 (H.24) 年 入学定員3名
	(医療薬学)	(修士)	2004 (H.16) 年4月1日	-	同上	2004 (H.16) 年 入学定員10名 2010 (H.22) 年 学生募集停止 2011 (H.23) 年 6月30日 廃止
食品薬品総合科学	食品薬品総合科学	博士後期	1979 (S.54) 年4月1日	兵庫県神戸市西区伊川谷町有瀬518番	栄養 薬	1979 (S.54) 年 入学定員4名 2012 (H.24) 年 入学定員2名
実務法学 (法科大学院)	(実務法学)	(専門職学位)	2004 (H.16) 年4月1日	-	法	2004 (H.16) 年 入学定員60名 2010 (H.22) 年 入学定員35名 2013 (H.25) 年 学生募集停止 2015 (H.27) 年 3月31日 廃止

注. 専攻名及び課程名に付している()は募集停止または廃止

10-1. 校地面積

2024年5月1日現在

キャンパス	開校	校地面積	設置基準上必要校地面積	備考
KAC	1966年4月	204,552.31㎡		第4、5、6グラウンドを含む
KPC1	2007年4月	141,520.00㎡		
KPC2	2019年9月	25,202.00㎡		
合計		371,274.31㎡	107,720㎡	

注. 校地面積は大学設置基準上の校地面積の数値

10-2. 校地・グラウンド等

2024年5月1日現在

施設名	面積(㎡)	取得年月日
KAC校地	141,583.31	1965年 6月 12日他
第4グラウンド	23,098.00	1971年 9月 14日
第5グラウンド	19,801.00	1987年 4月 14日
第6グラウンド	24,995.00	1987年 4月 14日
KPC1校地	141,520.00	2004年 7月 2日
KPC2校地	25,202.00	2018年 9月 28日

参考	施設名	面積(㎡)	取得年月日	売却年月日
	正受寮	1,852.29	1952年 6月 2日他	2008年7月15日
	明德荘	8,030.00	1974年 8月 30日	2009年3月6日
	I.N.ハウス B	727.37	1968年 12月 28日他	2010年3月19日
	I.N.ハウス A	1,083.57	1977年 7月 12日	2010年3月19日
	林山(KHC)	20,154.99	1982年 2月 4日他	2016年3月30日
	長田(KNC)	5,600.00	1975年 9月 1日他	2018年6月14日

10-3. 校地・グラウンド等「KAC、KPC1、KPC2」内訳

2024年5月1日現在

名称	面積(㎡)	備考	
KAC	第1グラウンド	5,036.00	ナイター照明付
	第3グラウンド	5,649.00	ナイター照明付
	バレーコート	1,792.00	バレーコート2面
	テニスコート	2,462.00	テニスコート3面、9号館横、ナイター照明付、オムニコート
	テニスコート	2,973.00	テニスコート3面、11号館裏、オムニコート
	ゴルフ練習場	572.00	
	和弓場	700.00	
	洋弓場	1,444.00	
	薬草園・農場	1,843.00	
	来客用駐車場	1,385.00	駐車可能台数 50台
第1駐車場(学生許可者)	3,414.00	駐車可能台数 約110台	
駐輪場(バイク)	5,237.00	駐輪可能台数 約1,200台	
駐輪場(自転車)	1,023.00	駐輪可能台数 約700台	
KPC1	第1グラウンド	10,120.00	ナイター照明付
	第2グラウンド	5,023.00	ナイター照明付
	テニスコート	1,935.00	テニスコート3面、オムニコート
	3on3コート	400.00	3on3コート1面
	来客用駐車場	1,100.00	駐車可能台数 54台
	許可者駐車場(学生)	2,687.00	駐車可能台数 136台
駐輪場(自転車)	1,845.00	駐輪可能台数 約1,135台	
KPC2	グラウンド	8,359.00	人工芝エリア含む
	テニスコート	1,398.00	テニスコート2面、オムニコート
	駐車場	167.00	駐車可能台数 9台
	駐輪場(自転車)	100.00	駐輪可能台数 約100台

11-1. 校舎面積

2024年5月1日現在

キャンパス	開校	校舎面積	設置基準上必要校舎面積	講義室・演習室・学生自習室	
				総数	総面積
KAC	1966年4月	108,616.30㎡		121	14,750.43㎡
KPC1	2007年4月	79,052.10㎡		103	13,407.39㎡
KPC2	2019年9月	12,303.10㎡		23	1,902.24㎡
サテライト	2019年9月	236.70㎡		3	236.70㎡
合計		200,208.20㎡	58,079.02㎡	250	30,296.76㎡

注1. 校舎面積は、学校基本調査の学校施設調査票(様式第20号)における学校建物の用途別面積の「校舎」の面積の合計

注2. 講堂を講義室に準じて使用している場合は「講義室・演習室・学生自習室総数」に含める

注3. サテライトの面積は賃貸借面積

11-2. 主な建物

2024年5月1日現在

施設名		面積 (㎡)	竣工年月日		
K A C	2号館	4,925.03	1967年	5月	31日
	第1体育館	3,612.51	1967年	9月	5日
	3号館	4,728.50	1969年	5月	31日
	4号館	4,726.32	1972年	5月	16日
	第2体育館	840.00	1973年	10月	27日
	図書館	3,687.48	1975年	5月	15日
	4号館別館	1,103.43	1976年	3月	20日
	第1文化体育館	2,115.57	1977年	3月	29日
	6号館	4,733.66	1978年	3月	31日
	第2文化体育館	2,201.96	1981年	6月	4日
	7号館	4,694.22	1981年	9月	18日
	8号館	3,276.26	1984年	6月	30日
	9号館	11,900.05	1988年	3月	3日
	10号館	790.64	1988年	2月	26日
	第5G管理棟	240.48	1988年	3月	22日
第6G管理棟	343.80	1988年	3月	22日	
11号館	16,136.03	1994年	3月	20日	
12号館	5,888.45	1995年	12月	19日	
13号館	4,360.68	1996年	2月	15日	
大学会館	7,256.83	1999年	2月	15日	
第4G更衣室	192.36	1999年	4月	26日	
14号館	7,194.50	2004年	3月	20日	
15号館	17,131.48	2005年	2月	28日	
K P C 1	A号館	12,058.98	2007年	1月	18日
	B号館	24,221.39	2007年	1月	18日
	C号館	25,889.88	2007年	1月	18日
	茶室	82.61	2007年	1月	18日
	D号館	18,882.68	2015年	1月	9日
K P C 2	1号館	8,396.87	2007年	3月	1日
	2号館	3,209.87	2007年	3月	1日
	3号館	2,753.14	2007年	6月	27日
	4号館	1,153.38	2013年	2月	27日
	5号館	1,586.86	2016年	5月	30日
サテライト	236.70	2019年	9月	1日	

注. サテライトの面積は賃貸借面積、竣工年月日は使用開始年月日

参考	施設名	面積 (㎡)	取得年月日			売却年月日
	明德荘	713.64	1974年	8月	30日	2009年3月6日
	I.N.ハウス B	1,609.68	1969年	9月	29日	2010年3月19日
	I.N.ハウス A	490.26	1977年	7月	12日	2010年3月19日

11-3. 耐震化率

2024年5月1日現在

	延床面積 (①) 注1	新耐震 基準で 建築 (②)	旧耐震基準で建築 (③) 注2					耐震化率 (②+⑤) /① 注4
			耐震診断 実施率 (④/③) 注3	耐震診断実施済 (④=⑤+⑥)			耐震診断 未実施 (⑦)	
				耐震性 あり (⑤)	耐震性 なし (⑥)			
K P C 1	81,050	81,050	0	0	—	0	0	100.0%
K P C 2	17,097	17,097	0	0	—	0	0	100.0%
K A C	111,295	73,931	37,364	37,364	100.0%	37,364	0	100.0%
グラウンド	535	535	0	0	—	0	0	100.0%
サテライト	236	236	0	0	—	0	0	100.0%
合計	210,213	172,849	37,364	37,364	100.0%	37,364	0	100.0%

注1. 2階建て以上又は延床面積200㎡以上の建物のうち、学生・教職員等が日常的に使用する建物

注2. 1981(S.56)年6月1日改正の新耐震基準(建築基準法施行令)施行以前に建築された建物

注3. 旧耐震基準で建築された建物面積のうち、耐震診断実施済の建物面積の割合

注4. 全建物面積のうち、耐震性がある(新耐震基準で建築及び旧耐震基準で耐震化済)建物面積の割合

Ⅱ. 在籍者数

12-1. 教員

(1) 教員数

2024年5月1日現在 (単位 人)

学長	教授	准教授	講師	助教	助手	小計	客員教授等	非常勤講師	合計
1	161	81	59	26	5	333	89	402	824

注. 大学データ集において、教員数にプロジェクト教員は含まない。(次ページ以降も同様)

(2) 年齢別教員数

2024年5月1日現在 (単位 人、%)

学部等		70歳	65歳~69歳	60歳~64歳	55歳~59歳	50歳~54歳	45歳~49歳	40歳~44歳	35歳~39歳	30歳~34歳	26歳~29歳	計
法	教授	0	5	3	7	5	2	1	0	0	0	23
	准教授	0	1	2	0	1	3	0	3	0	0	10
	講師	0	0	0	0	0	0	0	2	0	0	2
法学部 計		0	6	5	7	6	5	1	5	0	0	35
		0.0%	17.1%	14.3%	20.0%	17.1%	14.3%	2.9%	14.3%	0.0%	0.0%	100.0%
経済	教授	1	2	6	2	4	3	0	0	0	0	18
	准教授	0	0	1	2	1	2	0	3	1	0	10
	講師	0	0	0	0	0	0	0	0	0	0	0
経済学部 計		1	2	7	4	5	5	0	3	1	0	28
		3.6%	7.1%	25.0%	14.3%	17.9%	17.9%	0.0%	10.7%	3.6%	0.0%	100.0%
経営	教授	0	5	4	4	1	3	1	0	0	0	18
	准教授	0	0	1	2	1	4	2	1	0	0	11
	講師	0	0	0	0	0	0	0	0	0	0	0
経営学部 計		0	5	5	6	2	7	3	1	0	0	29
		0.0%	17.2%	17.2%	20.7%	6.9%	24.1%	10.3%	3.4%	0.0%	0.0%	100.0%
人文	教授	0	5	4	2	2	0	1	0	0	0	14
	准教授	0	0	0	0	3	1	3	2	0	0	9
	講師	0	0	0	1	1	0	2	0	1	0	5
人文学部 計		0	5	4	3	6	1	6	2	1	0	28
		0.0%	17.9%	14.3%	10.7%	21.4%	3.6%	21.4%	7.1%	3.6%	0.0%	100.0%
心理	教授	0	2	3	3	1	2	1	0	0	0	12
	准教授	0	0	0	0	1	1	0	2	0	0	4
	講師	0	1	1	0	0	1	1	1	0	0	5
心理学部 計		0	3	4	3	2	4	2	3	0	0	21
		0.0%	14.3%	19.0%	14.3%	9.5%	19.0%	9.5%	14.3%	0.0%	0.0%	100.0%
現代社会	教授	0	5	1	2	4	4	0	0	0	0	16
	准教授	0	0	0	0	0	1	3	0	0	0	4
	講師	0	0	0	0	0	0	0	2	0	0	2
現代社会学部 計		0	5	1	2	4	5	3	2	0	0	22
		0.0%	22.7%	4.5%	9.1%	18.2%	22.7%	13.6%	9.1%	0.0%	0.0%	100.0%
G C	教授	0	1	1	3	2	0	1	0	0	0	8
	准教授	0	0	0	2	0	1	1	1	1	0	6
	講師	0	1	0	0	1	0	2	0	1	0	5
G C学部 計		0	2	1	5	3	1	4	1	2	0	19
		0.0%	10.5%	5.3%	26.3%	15.8%	5.3%	21.1%	5.3%	10.5%	0.0%	100.0%
総リハ	教授	0	6	7	2	1	0	0	0	0	0	16
	准教授	0	1	0	0	2	3	3	1	0	0	10
	講師	0	0	0	3	3	2	0	0	0	0	8
	助教	0	0	0	0	1	2	2	2	1	0	8
総リハ学部 計		0	7	7	5	7	7	5	3	1	0	42
		0.0%	16.7%	16.7%	11.9%	16.7%	16.7%	11.9%	7.1%	2.4%	0.0%	100.0%
栄養	教授	0	4	4	1	0	0	0	0	0	0	9
	准教授	0	0	1	0	2	2	0	0	0	0	5
	講師	0	0	0	1	0	2	1	1	0	0	5
	助教	0	0	0	1	0	1	0	3	1	1	7
栄養学部 計		0	4	5	3	2	5	1	4	1	1	26
		0.0%	15.4%	19.2%	11.5%	7.7%	19.2%	3.8%	15.4%	3.8%	3.8%	100.0%
薬	教授	0	9	6	2	2	2	0	0	0	0	21
	准教授	0	0	1	1	2	0	2	0	0	0	6
	講師	0	0	1	4	2	3	4	1	0	0	15
	助教	0	1	1	1	1	2	1	4	0	0	11
	助手	0	0	0	0	0	0	0	0	3	2	5
薬学部 計		0	10	9	8	7	7	7	5	3	2	58
		0.0%	17.2%	15.5%	13.8%	12.1%	12.1%	12.1%	8.6%	5.2%	3.4%	100.0%
全学教育	教授	0	3	1	2	1	0	0	0	0	0	7
	准教授	0	0	1	0	1	2	2	0	0	0	6
	講師	0	3	3	1	3	0	2	0	0	0	12
全学教育推進機構 計		0	6	5	3	5	2	4	0	0	0	25
		0.0%	24.0%	20.0%	12.0%	20.0%	8.0%	16.0%	0.0%	0.0%	0.0%	100.0%
合計	教授	1	47	40	30	23	16	5	0	0	0	162
	准教授	0	2	7	7	14	20	16	13	2	0	81
	講師	0	5	5	10	10	8	12	7	2	0	59
	助教	0	1	1	2	2	5	3	9	2	1	26
	助手	0	0	0	0	0	0	0	0	3	2	5
合計		1	55	53	49	49	49	36	29	9	3	333
		0.3%	16.5%	15.9%	14.7%	14.7%	14.7%	10.8%	8.7%	2.7%	0.9%	100.0%

注. 定年70歳 (その期日は定年年齢に達した日の属する学年度末)

12-2. 教 員 (学部)

(1) 学部別

2024年5月1日現在 (単位 人)

学部	学科等	専任教員数										合 計		設置基準上 必要専任教員数			
		学長	教授		准教授		講師		助教		助手		注1	注1	うち 教授数		
			注1	注1	注1	注1	注1	注1									
法	法律	-	23	(1)	10	(3)	2	(0)					35	(4)	22	11	
	法学部 計	-	23	(1)	10	(3)	2	(0)					35	(4)	22	11	
経済	経済	-	18	(0)	10	(3)	0	(0)					28	(3)	19	10	
	経済学部 計	-	18	(0)	10	(3)	0	(0)					28	(3)	19	10	
経営	経営	-	18	(1)	11	(3)	0	(0)					29	(4)	19	10	
	経営学部 計	-	18	(1)	11	(3)	0	(0)					29	(4)	19	10	
人文	人文	-	14	(0)	9	(0)	5	(5)					28	(5)	15	8	
	人文学部 計	-	14	(0)	9	(0)	5	(5)					28	(5)	15	8	
心理	心理	-	12	(1)	4	(1)	5	(5)					21	(7)	10	5	
	心理学部 計	-	12	(1)	4	(1)	5	(5)					21	(7)	10	5	
現代社会	現代社会	1	6	(0)	4	(1)	2	(1)					13	(2)	9	5	
	社会防災	-	9	(1)	0	(0)	0	(0)					9	(1)	7	4	
	現代社会学部 計	1	15	(1)	4	(1)	2	(1)					22	(3)	16	9	
GC	GC	-	8	(0)	6	(0)	5	(4)					19	(4)	11	6	
	GC学部 計	-	8	(0)	6	(0)	5	(4)					19	(4)	11	6	
総川	理学	-	5	(0)	3	(1)	2	(0)	4	<0>			14	(1)	8	4	
	作業	-	5	(0)	2	(1)	3	(0)	4	<0>			14	(1)	8	4	
	社川	-	6	(1)	5	(1)	3	(1)	0	<0>			14	(3)	12	6	
	総川学部 計	-	16	(1)	10	(3)	8	(1)	8	<0>			42	(5)	28	14	
栄養	栄養	-	9	(1)	5	(0)	5	(0)	7	<1>			26	(2)	12	6	
	栄養学部 計	-	9	(1)	5	(0)	5	(0)	7	<1>			26	(2)	12	6	
薬	薬	-	21	(2)	6	(0)	15	(0)	11	<0>	5	(5)	58	(7)	37	19	
	薬学部 計	-	21	(2)	6	(0)	15	(0)	11	<0>	5	(5)	58	(7)	37	19	
全学教育	全学教育	-	7	(0)	6	(0)	12	[12]					25	(12)			
	(うち共通教育)	-	7	(0)	6	(0)	0	(0)					13	(0)			
大学全体の収容定員に応じ定める専任教員数																87	44
合 計		1	161	(8)	81	(14)	59	[28]	26	<1>	5	(5)	333	(56)	276	142	

注1. () 内の数値は任期付教員で内数、< > 内の数値は特別契約制助教で内数、【 】内の数値は特任講師で内数

注2. 全学教育は「全学教育推進機構」、共通教育は「共通教育センター」の略

(2) 専任と非専任教員の比率

2024年5月1日現在 (単位 人)

学部等	専任教員数	非専任教員数			合計	専任と非専任の比率 (%)	
		客員教授等	非常勤講師	小計		専任	非専任
法	35	6	29	35	70	50.0	50.0
経済	28	0	13	13	41	68.3	31.7
経営	29	0	11	11	40	72.5	27.5
人文	28	0	22	22	50	56.0	44.0
心理	21	11	12	23	44	47.7	52.3
現代社会	22	24	51	75	97	22.7	77.3
GC	19	5	19	24	43	44.2	55.8
総川	42	3	25	28	70	60.0	40.0
栄養	26	7	14	21	47	55.3	44.7
薬	58	2	24	26	84	69.0	31.0
全学教育推進機構	25	31	158	189	214	11.7	88.3
教職教育センター	0	0	24	24	24	0.0	100.0
合 計	333	89	402	491	824	40.4	59.6

12-2. 教員(学部) つづき

(3) 男女別専任教員数

①学部別

2024年5月1日現在(単位 人)

学部	学科等	教授			准教授			講師			助教			助手			合計																																																		
		男	女	計	男	女	計	男	女	計	男	女	計	男	女	計	男	女	計																																																
法	法律	21	2	23	9	1	10	1	1	2							31	4	35																																																
法学部 計		21	2	23	9	1	10	1	1	2							31	4	35																																																
経済	経済	14	4	18	8	2	10	0	0	0													22	6	28																																										
経済学部 計		14	4	18	8	2	10	0	0	0													22	6	28																																										
経営	経営	15	3	18	8	3	11	0	0	0																			23	6	29																																				
経営学部 計		15	3	18	8	3	11	0	0	0																			23	6	29																																				
人文	人文	12	2	14	5	4	9	2	3	5																									19	9	28																														
人文学部 計		12	2	14	5	4	9	2	3	5																									19	9	28																														
心理	心理	6	6	12	2	2	4	2	3	5																															10	11	21																								
心理学部 計		6	6	12	2	2	4	2	3	5																															10	11	21																								
現代社会	現代社会	6	1	7	3	1	4	1	1	2																																					10	3	13																		
	社会防災	5	4	9	0	0	0	0	0	0																																					5	4	9																		
現代社会学部 計		11	5	16	3	1	4	1	1	2																																					15	7	22																		
GC	GC	3	5	8	5	1	6	2	3	5																																											10	9	19												
GC学部 計		3	5	8	5	1	6	2	3	5																																											10	9	19												
総川	理学	4	1	5	3	0	3	2	0	2																																											3	1	4							12	2	14			
	作業	4	1	5	2	0	2	1	2	3																																											4	0	4							11	3	14			
	社川	2	4	6	3	2	5	3	0	3																																											0	0	0							8	6	14			
総川学部 計		10	6	16	8	2	10	6	2	8																																											7	1	8							31	11	42			
栄養	栄養	6	3	9	4	1	5	4	1	5																																											1	6	7												
栄養学部 計		6	3	9	4	1	5	4	1	5	1	6	7	15	11	26																																																			
薬	薬	17	4	21	5	1	6	9	6	15	8	3	11	4	1	5																																																			
薬学部 計		17	4	21	5	1	6	9	6	15	8	3	11	4	1	5	43	15	58																																																
全学教育	全学教育	5	2	7	3	3	6	8	4	12							16	9	25																																																
	(うち共通教育)	5	2	7	3	3	6	0	0	0							8	5	13																																																
合計		120	42	162	60	21	81	35	24	59							16	10	26	4	1	5	235	98	333																																										

注. 全学教育は「全学教育推進機構」、共通教育は「共通教育センター」の略

②職位別推移

2024年5月1日現在(単位 人、%)

役職	2017 (H.29)			2018 (H.30)			2019 (R.1)			2020 (R.2)			2021 (R.3)			2022 (R.4)		
	男	女	女性比率	男	女	女性比率	男	女	女性比率	男	女	女性比率	男	女	女性比率	男	女	女性比率
教授	131	21	13.8	126	24	16.0	125	26	17.2	118	29	19.7	121	36	22.9	122	38	23.8
准教授	48	29	37.7	52	29	35.8	46	28	37.8	53	30	36.1	53	25	32.1	52	23	30.7
(教授・准教授計)	(179)	(50)	(21.8)	(178)	(53)	(22.9)	(171)	(54)	(24.0)	(171)	(59)	(25.7)	(174)	(61)	(26.0)	(174)	(61)	(26.0)
講師	35	23	39.7	39	24	38.1	54	29	34.9	47	26	35.6	42	28	40.0	39	23	37.1
助教	17	10	37.0	17	12	41.4	15	11	42.3	16	11	40.7	15	11	42.3	17	11	39.3
助手	2	1	33.3	2	1	33.3	2	1	33.3	2	0	0.0	2	1	33.3	0	1	100.0
合計	233	84	26.5	236	90	27.6	242	95	28.2	236	96	28.9	233	101	30.2	230	96	29.4

役職	2023 (R.5)			2024 (R.6)		
	男	女	女性比率	男	女	女性比率
教授	122	40	24.7	120	42	25.9
准教授	55	23	29.5	60	21	25.9
(教授・准教授計)	(177)	(63)	(26.3)	(180)	(63)	(25.9)
講師	36	25	41.0	35	24	40.7
助教	15	10	40.0	16	10	38.5
助手	2	1	33.3	4	1	20.0
合計	230	99	30.1	235	98	29.4

12-2. 教 員 (学部) つづき

(4) 専任教職員数と専任教職員一人当たりの学生数 (過去10カ年)

5月1日現在 (単位 人)

学部	学科等	区分	2015 (H.27)	2016 (H.28)	2017 (H.29)	2018 (H.30)	2019 (R.1)	2020 (R.2)	2021 (R.3)	2022 (R.4)	2023 (R.5)	2024 (R.6)
法	法律	専任教職員	47	45	42	41	41	36	37	35	36	35
		一人当たり学生数	44	45.4	46.3	47.7	46.7	53.7	51.2	56.5	55.3	56.8
法学部		計	47	45	42	41	41	36	37	35	36	35
		一人当たり学生数	44.0	45.4	46.3	47.7	46.7	53.7	51.2	56.5	55.3	56.8
経済	経済	専任教職員	27	27	26	25	27	27	28	27	28	28
		一人当たり学生数	57.7	57.9	60.0	63.8	58.3	58.3	54.1	53.6	52.2	53.5
経済学部		計	27	27	26	25	27	27	28	27	28	28
		一人当たり学生数	58.7	58.1	60.1	63.8	58.3	58.3	54.1	53.6	52.2	53.5
経営	経営	専任教職員	26	27	27	27	26	28	28	31	29	29
		一人当たり学生数	53.5	52.9	55.0	57.5	59.7	54.0	53.3	47.9	52.7	52.1
経営学部		計	26	27	27	27	26	28	28	31	29	29
		一人当たり学生数	53.5	52.9	55.0	57.5	59.7	54.0	53.3	47.9	52.7	52.1
人文	人文	専任教職員	33	33	33	31	30	28	28	28	27	28
		一人当たり学生数	44.8	43.5	41.1	43.0	43.3	45.9	46.0	45.8	46.2	44.3
	人間心理	専任教職員	17	17	17	-	-	-	-	-	-	-
		一人当たり学生数	37.5	38.6	38.1	-	-	-	-	-	-	-
人文学部		計	50	50	50	31	30	28	28	28	27	28
		一人当たり学生数	42.3	41.8	40.0	43.0	43.3	45.9	46.0	45.8	46.2	44.3
心理	心理	専任教職員	-	-	-	21	22	22	23	20	21	21
		一人当たり学生数	-	-	-	30.5	29.1	28.1	26.3	30.9	30.0	30.8
心理学部		計	-	-	-	21	22	22	23	20	21	21
		一人当たり学生数	-	-	-	30.5	29.1	28.1	26.3	30.9	30.0	30.8
現代社会	現代社会	専任教職員	12	12	12	12	12	12	13	12	13	13
		一人当たり学生数	20.3	31.4	42.4	45.2	47.3	46.7	42.4	46.3	42.2	44.0
	社会防災	専任教職員	10	10	10	9	9	9	9	9	9	9
		一人当たり学生数	17.5	26.1	35.2	42.3	42.2	43.2	43.6	41.8	42.6	42.4
現代社会学部		計	22	22	22	21	21	21	22	21	22	22
		一人当たり学生数	19	29	39.1	44.0	45.1	45.2	42.9	44.4	42.3	43.4
GC	GC	専任教職員	13	12	13	17	19	19	20	20	20	19
		一人当たり学生数	9.5	22.6	34.2	36.3	36.1	38.3	36.4	35.9	35.6	38.7
GC学部		計	13	12	13	17	19	19	20	20	20	19
		一人当たり学生数	9.5	22.6	34.2	36.3	36.1	38.3	36.4	35.9	35.6	38.7
総リハ	理学	専任教職員	14	14	14	14	14	14	14	14	13	14
		一人当たり学生数	12.6	12.6	12.9	12.2	12.3	11.6	11.7	12.1	13.5	12.6
	作業	専任教職員	14	13	14	14	14	14	14	14	14	14
		一人当たり学生数	12.7	14.5	12.4	12.1	11.3	11.5	10.9	10.7	9.9	10.9
	社リハ	専任教職員	16	15	14	15	15	14	14	14	15	14
		一人当たり学生数	25.4	25.5	26.3	24.7	24.7	26.0	26.7	25.9	23.4	24.3
総リハ学部		計	44	42	42	43	43	42	42	42	42	42
		一人当たり学生数	17.3	17.8	17.2	16.5	16.4	16.4	16.5	16.2	15.8	16.0
栄養	栄養	専任教職員	18	20	22	23	22	22	23	23	24	26
		一人当たり学生数	23.1	24.1	24.3	25.9	29.5	29.7	27.9	27.8	25.8	21.8
栄養学部		計	18	20	22	23	22	22	23	23	24	26
		一人当たり学生数	23.1	24.1	24.3	25.9	29.5	29.7	27.9	27.8	25.8	21.8
薬	薬	専任教職員	62	61	59	59	61	61	57	54	55	58
		一人当たり学生数	25	24.9	25.5	25.5	24.5	24.2	25.9	27.0	26.6	23.9
薬学部		計	62	61	59	59	61	61	57	54	55	58
		一人当たり学生数	25.0	24.9	25.5	25.5	24.5	24.2	25.9	27.0	26.6	23.9
全学教育推進機構		専任教職員	13	13	14	18	25	26	26	25	25	25
合計		専任教職員	322	319	317	326	337	332	190	326	329	333
		一人当たり学部学生数	32.4	33.8	34.9	35.0	34.0	34.3	33.7	34.5	34.2	33.6
		専任教職員	187	191	198	206	203	210	215	217	218	204
		一人当たり学部学生数	55.8	56.5	55.9	55.5	56.5	54.2	52.4	51.8	51.6	54.9

注1. 2014年度経済学部国際経済学科には専任教職員がいないため「一人当たりの学生数」は算出せず、経済学部合計の「一人当たりの学生数」に国際経済学科の学生含む

注2. 2018年度～2022年度心理学部は、人文学部人間心理学科の学生数を加えて算出

12-3. 教 員 (大学院)

(1) 研究科別

2024年5月1日現在 (単位 人)

研究科	専攻	課程	専任教員数						合計	うち 研究指導 補助 教員数	設置基準上 必要専任教員数								
			教授		准教授		講師				助教		研究指導 教員数	うち教授	研究指導 補助教員				
			注1		注1		注1				注1								
法学	法学	修士	19	(1)	1	(0)	0	(0)	20	(1)	0	3	2	3					
		博士後期	22	(1)	0	(0)	0	(0)				22	(1)	0	5	4	5		
		国際関係法学	修士	3	(0)	3	(0)	0				(0)	6	(0)	0	3	2	3	
経済学	経済学	修士	17	(0)	5	(0)	0	(0)	22	(0)	5	5	4	4					
		博士後期	29	(0)	0	(0)	0	(0)				29	(0)	0	5	4	4		
		経営学	修士	16	(0)	4	(0)	0				(0)	20	(0)	7	5	4	4	
人間文化学	人間行動論	修士	4	(0)	5	(0)	0	(0)	9	(0)	0	2	2	3					
		博士後期	4	(0)	1	(0)	0	(0)				5	(0)	0	2	2	3		
		地域文化論	修士	10	(0)	4	(0)	0				(0)	14	(0)	0	2	2	3	
心理学	心理学	博士後期	10	(0)	0	(0)	0	(0)	10	(0)	0	2	2	3					
		修士	11	(0)	3	(0)	0	(0)				14	(0)	0	2	2	3		
		博士後期	11	(0)	0	(0)	0	(0)				11	(0)	0	2	2	3		
総川学	医川学	修士	10	(0)	5	(2)	1	(0)	0	(0)	16	(2)	0	6	4	6			
		博士後期	10	(0)	4	(2)	0	(0)	0	(0)				14	(2)	4	6	4	6
		社川学	修士	5	(0)	2	(0)	0	(0)	0				(0)	7	(0)	0	3	2
栄養学	栄養学	修士	8	(0)	5	(0)	5	(0)	0	(0)	18	(0)	4	4	3	2			
薬学	薬学	博士	19	(1)	6	(0)	0	(0)	0	(0)	25	(1)	5	8	6	6			
食薬科学	食薬科学	博士後期	9	(0)	5	(0)	5	(0)	0	(0)	19	(0)	8	6	4	4			
合計			217	(3)	53	(4)	11	(0)	0	(0)	0	(0)	281	(7)	33	71	55	67	

注1. ()内の数値は任期付教員で内数

注2. 研究指導補助教員は、設置基準上、研究指導教員をもって代えることができるため、研究指導教員数が「設置基準上必要専任教員数」の「研究指導教員」と「研究指導補助教員」の合計を満たせばよい。

(2) 専任と非専任教員の比率

2024年5月1日現在 (単位 人)

研究科	専攻	課程	専任教員数	非専任教員数	合計	専任と非専任の比率 (%)	
						専任	非専任
法学	法学	修士	20	4	24	83.3	16.7
		博士後期	22	0	22	100.0	0.0
		国際関係法学	修士	6	1	7	85.7
経済学	経済学	修士	22	0	22	100.0	0.0
		博士後期	29	0	29	100.0	0.0
		経営学	修士	20	0	20	100.0
人間文化学	人間行動論	修士	9	2	11	81.8	18.2
		博士後期	5	2	7	71.4	28.6
		地域文化論	修士	14	2	16	87.5
心理学	心理学	博士後期	10	2	12	83.3	16.7
		修士	14	2	16	87.5	12.5
		博士後期	11	0	11	100.0	0.0
総川学	医川学	修士	16	6	22	72.7	27.3
		博士後期	14	6	20	70.0	30.0
		社川学	修士	7	2	9	77.8
栄養学	栄養学	修士	18	1	19	94.7	5.3
薬学	薬学	博士	25	2	27	92.6	7.4
食薬科学	食薬科学	博士後期	19	1	20	95.0	5.0
合計			281	20	301	93.4	6.6

注1. 非専任教員は、非常勤講師、客員教授、連携教員(薬学研究科のみ)

注2. 非専任教員数の合計は実数。

(3) 男女別専任教員数

2024年5月1日現在 (単位 人)

研究科	専攻	課程	教授			准教授			講師			助教			助手			合計		
			男	女	計	男	女	計	男	女	計	男	女	計	男	女	計	男	女	計
法学	法学	修士	17	2	19	0	1	1	0	0	0	17	3	20						
		博士後期	20	2	22	0	0	0	0	0	0				20	2	22			
		国際関係法学	修士	3	0	3	3	0	3	0	0				0	6	0	6		
経済学	経済学	修士	14	3	17	4	1	5	0	0	0	18	4	22						
		博士後期	24	5	29	0	0	0	0	0	0				24	5	29			
		経営学	修士	14	2	16	2	2	4	0	0				0	16	4	20		
人間文化学	人間行動論	修士	4	0	4	2	3	5	0	0	0	6	3	9						
		博士後期	4	0	4	1	0	1	0	0	0				5	0	5			
		地域文化論	修士	8	2	10	3	1	4	0	0				0	11	3	14		
心理学	心理学	博士後期	8	2	10	0	0	0	0	0	0	8	2	10						
		修士	5	6	11	1	2	3	0	0	0				6	8	14			
		博士後期	5	6	11	0	0	0	0	0	0				5	6	11			
総川学	医川学	修士	8	2	10	5	0	5	0	1	1	13	3	16						
		博士後期	8	2	10	4	0	4	0	0	0				12	2	14			
		社川学	修士	2	3	5	1	1	2	0	0				0	3	4	7		
栄養学	栄養学	修士	6	2	8	4	1	5	4	1	5	0	0	0	14	4	18			
薬学	薬学	博士	16	3	19	5	1	6	0	0	0	0	0	0	21	4	25			
食薬科学	食薬科学	博士後期	7	2	9	4	1	5	4	1	5	0	0	0	15	4	19			
合計			173	44	217	39	14	53	8	3	11	0	0	0	220	61	281			

注. 大学院専任教員は全員、学部専任教員を併任している

12-3. 教 員（大学院） つづき

(4) 専任教員数と専任教員一人当たりの学生数（過去5カ年）

5月1日現在（単位 人）

研究科	専攻	課程	区分	2020 (R.2)	2021 (R.3)	2022 (R.4)	2023 (R.5)	2024 (R.6)
法学	法学	修士	専任教員	20	20	20	22	20
			一人当たり 学生数	0.3	0.5	0.7	0.3	0.4
	博士後期	専任教員	一人当たり 学生数	23	23	21	23	22
			0.0	0.0	0.0	0.0	0.0	
	国際関係法学	修士	専任教員	6	6	5	4	6
			一人当たり 学生数	0.2	0.3	0.4	0.0	0.0
経済学	経済学	修士	専任教員	22	22	21	22	22
			一人当たり 学生数	0.1	0.1	0.1	0.1	0.0
	博士後期	専任教員	一人当たり 学生数	24	27	28	29	29
			0.1	0.1	0.1	0.0	0.0	
	経営学	修士	専任教員	18	19	19	21	20
			一人当たり 学生数	0.0	0.1	0.1	0.0	0.1
人間文化学	人間行動論	修士	専任教員	8	7	10	9	9
			一人当たり 学生数	0.8	0.4	0.3	0.2	0.4
	博士後期	専任教員	一人当たり 学生数	5	7	5	5	5
			0.6	0.7	0.6	0.6	0.4	
	地域文化論	修士	専任教員	11	11	11	14	14
			一人当たり 学生数	0.3	0.5	0.7	0.7	0.7
博士後期	専任教員	一人当たり 学生数	8	8	8	9	10	
		0.4	0.4	0.4	0.2	0.2		
心理学	心理学	修士	専任教員	16	11	12	13	14
			一人当たり 学生数	1.9	2.4	2.3	2.4	2.2
	博士後期	専任教員	一人当たり 学生数	12	5	5	10	11
			0.0	0.0	0.0	0.0	0.1	
総川学	医川学	修士	専任教員	16	16	16	15	16
			一人当たり 学生数	1.3	0.8	0.4	0.5	0.5
	博士後期	専任教員	一人当たり 学生数	14	13	14	13	14
			0.4	0.8	1.3	1.0	0.7	
	社川学	修士	専任教員	6	7	8	7	7
			一人当たり 学生数	0.2	0.1	0.5	0.6	0.6
栄養学	栄養学	修士	専任教員	15	17	15	18	18
			一人当たり 学生数	0.7	0.6	0.7	0.8	0.4
薬学	薬学	博士	専任教員	24	24	24	26	25
			一人当たり 学生数	0.3	0.3	0.4	0.4	0.4
食薬科学	食薬科学	博士後期	専任教員	20	20	17	19	19
			一人当たり 学生数	0.1	0.0	0.0	0.0	0.1
合 計				268	167	259	278	281
				0.4	0.6	0.4	0.4	0.4

13. 教務職員等 2024年5月1日現在 (単位 人)

学部	学科	実験助手	実習助手他	小計
経営	経営	0	2	2
心理	心理	0	5	5
現代社会	現代社会	0	2	2
	社会防災	0	2	2
GC	GC	0	3	3
絵リハ	理学	0	1	1
	作業	0	0	0
	社リハ	0	3	3
栄養	栄養	6	4	10
薬	薬	3	15	18
合計		9	37	46

注1. 該当する学部のみ記載

注2. 上記の他に心理学部においては非常勤実習指導者が2人

14. 職員

(1) 専任職員

2024年5月1日現在 (単位 人)

局長	監査役	所長 部長 事務部長	事務 部長 補佐	参与	グルー プ長	リーダ ー	学部長 補佐	サブ リーダ ー	職員	小 計	任期付 事務 職員	嘱託	臨時 職員	合 計
2	1	15 (7)	1	0	17	16	8	24	70	154 (7)	31	19	0	204 (7)

注1. () 内の数字は教員の所長のため、専任職員には含まない

注2. 役職兼任の場合、いずれか1つの役職のみで算出

(2) -1 専任職員 (部局別)

2024年5月1日現在 (単位 人)

部 局	監査役 局長 所長・部長 事務部長	事務 部長 補佐	参与	グルー プ長	リーダ ー	学部長 補佐	サブ リーダ ー	職員	小 計	任期付 事務 職員	嘱託	臨時 職員	合 計
内部監査室	1	-	-	-	-	-	-	1	2	-	-	-	2
法人事務局	1	-	-	-	-	-	-	-	1	-	-	-	1
経営 企画部	1	-	-	-	-	-	-	-	1	-	-	-	1
総務部	1	-	-	-	-	-	-	-	1	-	-	-	1
総務部	-	-	-	-	-	-	-	2	4	-	1	-	6
総務部	-	-	-	-	-	-	-	1	2	-	1	-	3
人事部	1	-	-	-	-	-	-	-	1	-	-	-	1
人事部	-	-	-	-	1	-	-	-	3	-	-	-	4
人事部	-	-	-	-	-	1	-	2	4	-	-	-	7
財務部	1	-	1	-	-	-	-	-	2	-	-	-	2
財務部	-	-	-	-	-	-	-	1	3	-	-	-	4
財務部	-	-	-	-	1	1	-	1	2	-	1	-	6
財務部	-	-	-	-	-	-	-	-	1	-	-	1	2
財務部	-	-	-	-	-	1	-	-	1	-	2	-	3
大学事務局	1	-	-	-	-	-	-	-	1	-	-	-	1
学長室	1	-	-	-	-	-	-	-	1	-	-	-	1
学長室	-	-	-	-	1	-	1	2	4	-	1	-	5
広報部	1	-	-	-	-	-	-	-	1	-	-	-	1
広報部	-	-	-	-	1	-	-	2	3	-	1	1	5
教務 センター	1	(1)	-	-	-	-	-	-	1	(1)	-	-	1
教務センター	-	-	-	-	1	1	-	2	7	-	2	-	13
教務センター	-	-	-	-	1	2	-	2	7	-	3	-	15
入学・高大 接続 センター	1	(1)	-	-	-	-	-	-	1	(1)	-	-	1
入学・高大接続センター	-	-	-	-	-	-	1	2	3	-	1	-	4
入学・高大接続センター	-	-	-	-	1	1	-	3	6	-	-	3	14
学生支援 センター	1	(1)	-	-	-	-	-	-	1	(1)	-	-	1
学生支援センター	-	-	-	-	1	1	-	2	4	-	4	1	13
学生支援センター	-	-	-	-	2	1	-	2	5	-	3	3	16
キャリア センター	1	(1)	-	-	-	-	-	-	1	(1)	-	-	1
キャリアセンター	-	-	-	-	1	1	-	1	2	-	1	1	7
キャリアセンター	-	-	-	-	-	-	-	2	3	-	1	-	4
国際交流 センター	1	(1)	-	-	-	-	-	-	1	(1)	-	-	1
国際交流センター	-	-	-	-	1	-	-	-	2	-	1	-	4
研究支援 センター	1	(1)	-	-	-	-	-	-	1	(1)	-	-	1
研究支援センター	-	-	-	-	1	1	-	1	3	-	1	-	4
図書館・ 情報支援 センター	1	(1)	-	-	-	-	-	-	1	(1)	-	-	1
図書館・情報支援センター	-	-	-	-	-	1	-	-	2	-	1	1	5
図書館・情報支援センター	-	-	-	-	-	-	-	2	3	-	2	-	5
社会連携部	1	-	-	-	-	-	-	-	1	-	-	-	1
社会連携部	-	-	-	-	1	-	-	-	5	-	3	1	10
法学部長室	-	-	-	-	-	1	-	-	1	-	1	-	2
経済学部長室	-	-	-	-	-	1	-	-	1	-	1	-	2
経営学部長室	-	-	-	-	-	1	-	-	1	-	-	-	1
人文学部長室	-	-	-	-	-	1	-	-	1	-	1	-	2
心理学部長室	-	-	-	-	-	1	-	-	1	-	-	-	1
現代社会学部長室	-	-	-	-	-	1	-	-	1	-	1	-	2

14. 職員 つづき

(2)-1 専任職員 (部局別)

2024年5月1日現在 (単位 人)

部局	監査役 局長 所長・部長 事務部長	事務 部長 補佐	参与	グルー プ長	リーダ ー	学部 長補 佐	サブ リーダ ー	職員	小計				合計			
									任期付 事務 職員	嘱託	臨時 職員					
グローバルコミュニケーション学部長室	-	-	-	-	-	1	-	-	1	-	-	-	2	-		
総合リハビリテーション学部長室	-	-	-	-	-	1	-	-	1	-	-	-	2	-		
全学教育推進機構	1	-	-	-	-	-	-	-	1	-	-	-	1	-		
全学教育推進グループ	-	-	-	1	1	-	2	2	6	-	-	-	6	-		
合計	18	(7)	1	0	17	16	8	24	70	154	(7)	31	19	0	204	(7)

注1. () 内の数字は教員の所長のため、専任職員には含まない

注2. 部長もしくはセンター所長兼務の場合、1部署のみで表記

注3. 役職兼任の場合、いずれか1つの役職のみで表記

(2)-2 専任職員 (キャンパス別)

2024年5月1日現在 (単位 人)

KPC1	KPC2	KAC	合計
82	17	105	204

(3) 男女別専任職員数

2024年5月1日現在 (単位 人、%)

役職	2017 (H.29)			2018 (H.30)			2019 (R.1)			2020 (R.2)			2021 (R.3)			2022 (R.4)		
	男	女	女性 比率	男	女	女性 比率	男	女	女性 比率	男	女	女性 比率	男	女	女性 比率	男	女	女性 比率
局長	2	0	0.0	2	0	0.0	2	0	0.0	2	0	0.0	2	0	0.0	2	0	0.0
監査役	1	0	0.0	1	0	0.0	1	0	0.0	1	0	0.0	1	0	0.0	1	0	0.0
部長、事務部長	12	0	0.0	12	0	0.0	10	2	16.7	12	2	14.3	12	2	14.3	12	2	14.3
事務部長補佐	2	0	0.0	2	0	0.0	0	0	-	0	0	-	1	0	0.0	1	0	0.0
グループ長	14	2	12.5	14	2	12.5	12	1	7.7	11	2	15.4	12	1	7.7	13	2	13.3
(管理職小計)	(31)	(2)	(6.1)	(31)	(2)	(6.1)	(25)	(3)	(10.7)	(26)	(4)	(13.3)	(28)	(3)	(9.7)	(29)	(4)	(12.1)
参与	2	0	0.0	2	0	0.0	3	0	0.0	2	0	0.0	1	0	0.0	1	0	0.0
リーダー	12	4	25.0	10	4	28.6	11	2	15.4	14	3	17.6	14	5	26.3	14	4	22.2
学部長補佐	4	2	33.3	5	3	37.5	5	3	37.5	5	3	37.5	4	4	50.0	5	3	37.5
サブリーダー	7	3	30.0	11	2	15.4	14	5	26.3	11	4	26.7	9	4	30.8	11	7	38.9
職員	39	44	53.0	38	48	55.8	36	48	57.1	50	36	41.9	38	50	56.8	38	50	56.8
任期付事務職員	1	31	96.7	2	33	94.3	3	29	90.6	5	31	86.1	6	33	84.6	4	28	87.5
嘱託	9	5	35.7	9	6	40.0	10	6	37.5	10	6	37.5	9	6	40.0	11	7	38.9
臨時職員	0	2	100.0	0	0	-	0	0	-	0	0	-	0	1	100.0	0	1	100.0
合計	105	93	47.0	108	98	47.6	107	96	47.3	123	87	41.4	109	106	49.3	113	104	47.9

役職	2023 (R.5)			2024 (R.6)		
	男	女	女性 比率	男	女	女性 比率
局長	2	0	0.0	2	0	0.0
監査役	1	0	0.0	1	0	0.0
部長、事務部長	13	2	13.3	13	2	13.3
事務部長補佐	1	0	0.0	1	0	0.0
グループ長	12	3	20.0	13	4	23.5
(管理職小計)	(29)	(5)	(14.7)	(30)	(6)	(16.7)
参与	0	0	-	0	0	-
リーダー	13	6	31.6	10	6	37.5
学部長補佐	5	3	37.5	5	3	37.5
サブリーダー	14	7	33.3	16	8	33.3
職員	33	47	58.8	31	39	55.7
任期付事務職員	7	31	81.6	5	26	83.9
嘱託	11	7	38.9	13	6	31.6
臨時職員	0	0	-	0	0	-
合計	112	106	48.6	110	94	46.1

注. 役職兼任の場合、いずれか1つの役職のみで表記

(4) 常勤職員 (カウンセラー、専門相談員) 及び非常勤職員 (カウンセラー、専門相談員、学校医)

2024年5月1日現在 (単位 人)

	常勤カウンセラー	専門相談員	カウンセラー (非常勤)	相談員 (非常勤)	学校医 (非常勤)	合計
医務室	0	0	0	0	2	2
学生相談室	2	0	4	0	0	6
ハラスメント相談室	0	2	0	1	0	3

(5) パートタイマー等 (大学全体)

2024年5月1日現在 (単位 人)

パート タイマー	派遣	学生 アルバイト	TA・PD・RA	合計
103	23	131	22	279

注. TA・PD・RAのうち、TA (法学研究科2人、経済学研究科2人、人間文化学研究科7人、総合リハビリテーション学研究科4人、栄養学研究科3人、薬学研究科3人、食品薬品総合科学研究科1人)

15-1. 学 生 (学部)

(1) 在籍者数・男女比・入学定員等

2024年5月1日現在 (単位 人、%)

学 部	学科等	学年 (年次)	収容定員	在籍者数	収容定員 充足率	男女比				入学定員等	備 考
						男		女			
法	法律	1	/	480	/	349	72.7%	131	27.3%	450	
		2		528		394	74.6%	134	25.4%		
		3		482		344	71.4%	138	28.6%		
		4		497		367	73.8%	130	26.2%		
法学部 計			1,808	1,987	1.10	1,454	73.2%	533	26.8%		
経済	経済	1	/	372	/	306	82.3%	66	17.7%	340	
		2		394		341	86.5%	53	13.5%		
		3		335		290	86.6%	45	13.4%		
		4		398		331	83.2%	67	16.8%		
経済学部 計			1,368	1,499	1.10	1,268	84.6%	231	15.4%		
経営	経営・会計専攻 データサイエンス専攻	1	/	292	/	202	69.2%	90	30.8%	経営・会計 290 データサイエンス 50	
		データサイエンス専攻		62		53	85.5%	9	14.5%		
	1年次生 計			354		255	72.0%	99	28.0%		
	経営	2		5		4	80.0%	1	20.0%		
		経営・会計専攻 データサイエンス専攻		325		206	63.4%	119	36.6%		
	2年次生 計			70		60	85.7%	10	14.3%		
	経営	3		400		270	67.5%	130	32.5%		
		経営		395		243	61.5%	152	38.5%		
	経営	4		363		238	65.6%	125	34.4%		
		経営		763		485	63.6%	278	36.4%		
経営・会計専攻		全	617	408	66.1%	209	33.9%				
データサイエンス専攻		全	132	113	85.6%	19	14.4%				
経営学部 計			1,368	1,512	1.11	1,006	66.5%	506	33.5%		
人文	人文	1	/	368	/	244	66.3%	124	33.7%	300	
		2		277		172	62.1%	105	37.9%		
		3		297		177	59.6%	120	40.4%		
		4		298		179	60.1%	119	39.9%		
人文学部 計			1,208	1,240	1.03	772	62.3%	468	37.7%		
心理	心理	1	/	172	/	75	43.6%	97	56.4%	150	
		2		172		66	38.4%	106	61.6%		
		3		143		74	51.7%	69	48.3%		
		4		160		70	43.8%	90	56.3%		
心理学部 計			600	647	1.08	285	44.0%	362	56.0%		
現代社会	現代社会 社会防災	1	/	151	/	100	66.2%	51	33.8%	現代社会 130 社会防災 90	
		社会防災		97		88	90.7%	9	9.3%		
	1年次生 計			248		188	75.8%	60	24.2%		
	現代社会 社会防災	2		141		86	61.0%	55	39.0%		
		社会防災		108		86	79.6%	22	20.4%		
	2年次生 計			249		172	69.1%	77	30.9%		
	現代社会 社会防災	3		144		80	55.6%	64	44.4%		
		社会防災		85		70	82.4%	15	17.6%		
	3年次生 計			229		150	65.5%	79	34.5%		
	現代社会 社会防災	4		136		89	65.4%	47	34.6%		
社会防災		92	73	79.3%	19	20.7%					
4年次生 計		228	162	71.1%	66	28.9%					
現代社会		全	520	355	62.1%	217	37.9%				
社会防災		全	360	317	83.0%	65	17.0%				
現代社会学部 計			880	954	1.08	672	70.4%	282	29.6%		
G C	英語コース 中国語コース 日本語コース	1	/	183	/	110	60.1%	73	39.9%	英語 120 中国語 30 日本語 30	
		中国語コース		29		14	48.3%	15	51.7%		
	日本語コース	33		23		69.7%	10	30.3%			
	1年次生 計			245		147	60.0%	98	40.0%		
	英語コース 中国語コース 日本語コース	2		142		62	43.7%	80	56.3%		
		中国語コース		16		6	37.5%	10	62.5%		
	日本語コース	17		13		76.5%	4	23.5%			
	2年次生 計			175		81	46.3%	94	53.7%		
	英語コース 中国語コース 日本語コース	3		112		49	43.8%	63	56.3%		
		中国語コース		18		10	55.6%	8	44.4%		
	日本語コース	17		7		41.2%	10	58.8%			
	3年次生 計			147		66	44.9%	81	55.1%		
	英語コース 中国語コース 日本語コース	4		114		51	44.7%	63	55.3%		
		中国語コース		29		7	24.1%	22	75.9%		
日本語コース	25	10	40.0%	15	60.0%						
4年次生 計		168	68	40.5%	100	59.5%					
英語コース		全	480	272	49.4%	279	50.6%				
中国語コース		全	120	92	0.77	37	40.2%				
日本語コース		全	120	92	0.77	53	57.6%				
G C学部 計			720	735	1.02	362	49.3%	373	50.7%		

15-1. 学 生 (学部) つづき

(1) 在籍者数・男女比・入学定員等

2024年5月1日現在 (単位 人、%)

学 部	学科等	学年 (年次)	収容定員	在籍者数	収容定員 充足率	男女比			入学定員等	備 考
						男	女			
総リハ	理学療法	1	/	48	/	35	72.9%	13	27.1%	理学 40 作業 40 社リハ 90
	作業療法			47		27	57.4%	20	42.6%	
	社リハ			73		54	74.0%	19	26.0%	
	1年次生 計	168		116		69.0%	52	31.0%		
	理学療法	2		52		37	71.2%	15	28.8%	
	作業療法			32		17	53.1%	15	46.9%	
	社リハ			80		47	58.8%	33	41.3%	
	2年次生 計	164		101		61.6%	63	38.4%		
	理学療法	3		38		23	60.5%	15	39.5%	
	作業療法			39		11	28.2%	28	71.8%	
	社リハ			92		56	60.9%	36	39.1%	
	3年次生 計	169		90		53.3%	79	46.7%		
	理学療法	4		39		28	71.8%	11	28.2%	
	作業療法			35		22	62.9%	13	37.1%	
社リハ	95		66	69.5%	29	30.5%				
4年次生 計	169	116	68.6%	53	31.4%					
理学療法	全	160	123	69.5%	54	30.5%				
作業療法		160	77	50.3%	76	49.7%				
社リハ		360	223	65.6%	117	34.4%				
総リハ学部 計		680	670	0.99	423	63.1%	247	36.9%		
栄養	管理栄養学専攻	1	/	84	/	25	29.8%	59	70.2%	管理 95 臨床 65
	臨床検査学専攻			47		15	31.9%	32	68.1%	
	1年次生 計	131		40		30.5%	91	69.5%		
	管理栄養学専攻	2		88		13	14.8%	75	85.2%	
	臨床検査学専攻			63		16	25.4%	47	74.6%	
	2年次生 計	151		29		19.2%	122	80.8%		
	管理栄養学専攻	3		79		16	20.3%	63	79.7%	
	臨床検査学専攻			49		11	22.4%	38	77.6%	
	3年次生 計	128		27		21.1%	101	78.9%		
	管理栄養学専攻	4		90		17	18.9%	73	81.1%	
臨床検査学専攻	66		14	21.2%	52	78.8%				
4年次生 計	156	31	19.9%	125	80.1%					
管理栄養学専攻	全	380	71	20.8%	270	79.2%				
臨床検査学専攻		260	56	24.9%	169	75.1%				
栄養学部 計		640	566	0.88	127	22.4%	439	77.6%		
薬	薬 (6年制)	1	/	213	/	89	41.8%	124	58.2%	250
		2		244		86	35.2%	158	64.8%	
		3		260		97	37.3%	163	62.7%	
		4		196		71	36.2%	125	63.8%	
		5		200		77	38.5%	123	61.5%	
		6		273		119	43.6%	154	56.4%	
薬学部 計		1,500	1,386	0.92	539	38.9%	847	61.1%		
全学部		1	/	2,751	/	1,809	65.8%	942	34.2%	
		2		2,754		1,712	62.2%	1,042	37.8%	
		3		2,585		1,558	60.3%	1,027	39.7%	
		4		2,633		1,633	62.0%	1,000	38.0%	
		5		200		77	38.5%	123	61.5%	
6	273	119	43.6%	154	56.4%					
合計		10,772	11,196	1.04	6,908	61.7%	4,288	38.3%		

注1. 法学部、経済学部、経営学部、人文学部、現代社会学部にはスポーツサイエンス・ユニット所属学生含む

注2. 経営学部 経営・会計専攻、データサイエンス専攻、G C学部 中国語コース、日本語コース、栄養学部 臨床検査学専攻の収容定員および入学定員等については募集人員にもとづき算出

15-1. 学 生 (学部) つづき

(2) 全学教育推進機構

2024年5月1日現在 (単位 人、%)

ユニット	学部	学科	学年 (年次)	在籍者数	男女比			備 考	
					男	女			
スポーツ サイエンス	法	法律	2	14	11	78.6%	3	21.4%	
			3	15	12	80.0%	3	20.0%	
			4	15	11	73.3%	4	26.7%	
	法学部 計			44	34	77.3%	10	22.7%	
	経済	経済	2	18	18	100.0%	0	0.0%	
			3	18	17	94.4%	1	5.6%	
			4	26	24	92.3%	2	7.7%	
	経済学部 計			62	59	95.2%	3	4.8%	
	経営	経営	2	14	10	71.4%	4	28.6%	
			3	11	9	81.8%	2	18.2%	
			4	13	8	61.5%	5	38.5%	
	経営学部 計			38	27	71.1%	11	28.9%	
	人文	人文	2	15	10	66.7%	5	33.3%	
			3	17	8	47.1%	9	52.9%	
			4	16	6	37.5%	10	62.5%	
	人文学部 計			48	24	50.0%	24	50.0%	
	現代社会	現代社会	2	2	2	100.0%	0	0.0%	
			3	1	1	100.0%	0	0.0%	
			4	1	1	100.0%	0	0.0%	
		現代社会学科 計			4	4	100.0%	0	0.0%
		社会防災	2	1	1	100.0%	0	0.0%	
			3	6	6	100.0%	0	0.0%	
			4	1	1	100.0%	0	0.0%	
		社会防災学科 計			8	8	100.0%	0	0.0%
現代社会学部 計			12	12	100.0%	0	0.0%		
スポーツサイエンス・ユニット 計			2	64	52	81.3%	12	18.8%	
			3	68	53	77.9%	15	22.1%	
			4	72	51	70.8%	21	29.2%	
			全	204	156	76.5%	48	23.5%	

15-1. 学 生 (学部) つづき

(3) 編・転入学生数

2024年5月1日現在 (単位 人)

学部	学科等	区分	在籍者数
法	法律	編入	4
		転入	1
法学部 計			5
経済	経済	編入	7
		転入	0
経済学部 計			7
経営	経営	編入	5
		転入	1
経営学部 計			6
人文	人文	編入	2
		転入	1
人文学部 計			3
現社	現代社会	編入	0
		転入	5
	社会防災	編入	0
		転入	2
現代社会学部 計			7
GC	英語コース	編入	1
	中国語コース	編入	0
GC学部 計			1
総リハ	社リハ	編入	0
		転入	0
総合リハビリテーション学部 計			0
栄養	管理栄養学専攻	編入	0
		転入	0
	臨床検査学専攻	編入	0
		転入	0
栄養学部 計			0
薬	薬 (6年制)	編入	1
薬学部 計			1
合 計			30

注. 該当学部のみ記載

(4) 社会人学生数

2024年5月1日現在 (単位 人)

学部	学科等	在籍者数
法	法律	0
経済	経済	0
経営	経営	0
		0
経営学部 計		0
人文	人文	0
心理	心理	0
現代社会	現代社会	0
	社会防災	0
現代社会学部 計		0
GC	英語コース	0
	中国語コース	0
	日本語コース	0
GC学部 計		0
総リハ	理学療法	0
	作業療法	0
	社リハ	0
総リハ学部 計		0
栄養	管理栄養学専攻	0
	生命栄養学専攻	0
	臨床検査学専攻	0
栄養学部 計		0
薬	薬 (6年制)	0
合 計		0

注1. 正規課程に在籍する社会人学生数

注2. 入学時に25歳以上であった学生及び社会人入試により入学した学生数 (編・転入、外国人留学生を除く)

15-2. 学 生 (大学院)

(1) 在籍者数・男女比・入学定員等

2024年5月1日現在 (単位 人、%)

研究科	専攻	課程	学年 (年次)	収容定員	在籍者数	収容定員 充足率	男女比		入学定員	備考	
							男	女			
法学	法学	修士	1	/	6	/	1	16.7%	5	83.3%	法 8 国際関係法 4
	国際関係法学	修士	1		0		0	0.0%	0	0.0%	
	1年次生 計				6		1	16.7%	5	83.3%	
	法学	修士	2	/	2	/	2	100.0%	0	0.0%	/
	国際関係法学	修士	2		0		0	0.0%	0	0.0%	
	2年次生 計				2		2	100.0%	0	0.0%	
	法学	修士	全	16	8	0.50	3	37.5%	5	62.5%	/
	国際関係法学	修士	全	8	0	0.00	0	0.0%	0	0.0%	
	修士 計			24	8	0.33	3	37.5%	5	62.5%	
	法学	博士 後期	1	/	0	/	0	0.0%	0	0.0%	3
	博士 後期	2	0		0		0.0%	0	0.0%		
	博士 後期	3	0		0		0.0%	0	0.0%		
博士後期 計			9	0	0.00	0	0.0%	0	0.0%		
法学研究科 計				33	8	0.24	3	37.5%	5	62.5%	
経済学	経済学	修士	1	/	0	/	0	0.0%	0	0.0%	経済 3 経営 3
	経営学	修士	1		2		0	0.0%	2	100.0%	
	1年次生 計				2		0	0.0%	2	100.0%	
	経済学	修士	2	/	1	/	1	100.0%	0	0.0%	/
	経営学	修士	2		0		0	0.0%	0	0.0%	
	2年次生 計				1		1	100.0%	0	0.0%	
	経済学	修士	全	6	1	0.17	1	100.0%	0	0.0%	/
	経営学	修士	全	6	2	0.33	0	0.0%	2	100.0%	
	修士 計			12	3	0.25	1	33.3%	2	66.7%	
	経済学	博士 後期	1	/	0	/	0	0.0%	0	0.0%	2
	博士 後期	2	1		1		100.0%	0	0.0%		
	博士 後期	3	0		0		0.0%	0	0.0%		
博士後期 計			6	1	0.17	1	100.0%	0	0.0%		
経済学研究科 計				18	4	0.22	2	50.0%	2	50.0%	
人間文化学	人間行動論	修士	1	/	3	/	3	100.0%	0	0.0%	人間行動論 4 地域文化論 6
	地域文化論	修士	1		3		2	66.7%	1	33.3%	
	1年次生 計				6		5	83.3%	1	16.7%	
	人間行動論	修士	2	/	1	/	0	0.0%	1	100.0%	/
	地域文化論	修士	2		7		4	57.1%	3	42.9%	
	2年次生 計				8		4	50.0%	4	50.0%	
	人間行動論	修士	全	8	4	0.50	3	75.0%	1	25.0%	/
	地域文化論	修士	全	12	10	0.83	6	60.0%	4	40.0%	
	修士 計			20	14	0.70	9	64.3%	5	35.7%	
	人間行動論	博士 後期	1	/	0	/	0	0.0%	0	0.0%	人間行動論 2 地域文化論 2
	地域文化論	博士 後期	1		0		0	0.0%	0	0.0%	
	1年次生 計				0		0	0.0%	0	0.0%	
	人間行動論	博士 後期	2	/	0	/	0	0.0%	0	0.0%	/
	地域文化論	博士 後期	2		1		1	100.0%	0	0.0%	
	2年次生 計				1		1	100.0%	0	0.0%	
	人間行動論	博士 後期	3	/	2	/	1	50.0%	1	50.0%	/
地域文化論	博士 後期	3	1		1		100.0%	0	0.0%		
3年次生 計			3		2		66.7%	1	33.3%		
人間行動論	博士 後期	全	6	2	0.33	1	50.0%	1	50.0%	/	
地域文化論	博士 後期	全	6	2	0.33	2	100.0%	0	0.0%		
博士後期 計			12	4	0.33	3	75.0%	1	25.0%		
人間文化学研究科 計				32	18	0.56	12	66.7%	6	33.3%	
心理学	心理学	修士	1	/	15	/	4	26.7%	11	73.3%	18
		修士	2		16		5	31.3%	11	68.8%	
	修士 計			36	31	0.86	9	29.0%	22	71.0%	
	心理学	博士 後期	1	/	1	/	1	100.0%	0	0.0%	2
	博士 後期	2	0		0		0.0%	0	0.0%		
	博士 後期	3	0		0		0.0%	0	0.0%		
博士後期 計			6	1	0.17	1	100.0%	0	0.0%		
心理学研究科 計				42	32	0.76	10	31.3%	22	68.8%	
総リハ学	医リハ学	修士	1	/	3	/	3	100.0%	0	0.0%	医リハ 3 社リハ 2
	社リハ学	修士	1		2		2	100.0%	0	0.0%	
	1年次生 計				5		5	100.0%	0	0.0%	
	医リハ学	修士	2	/	5	/	4	80.0%	1	20.0%	/
	社リハ学	修士	2		2		0	0.0%	2	100.0%	
	2年次生 計				7		4	57.1%	3	42.9%	
	医リハ学	修士	全	6	8	1.33	7	87.5%	1	12.5%	/
	社リハ学	修士	全	4	4	1.00	2	50.0%	2	50.0%	
	修士 計			10	12	1.20	9	75.0%	3	25.0%	
	医リハ学	博士 後期	1	/	1	/	0	0.0%	1	100.0%	3
	博士 後期	2	1		1		100.0%	0	0.0%		
	博士 後期	3	8		7		87.5%	1	12.5%		
博士後期 計			9	10	1.11	8	80.0%	2	20.0%		
総合リハビリテーション学研究科 計				19	22	1.16	17	77.3%	5	22.7%	
栄養学	栄養学	修士	1	/	0	/	0	0.0%	0	0.0%	6
	修士	2	7		2		28.6%	5	71.4%		
栄養学研究科 計				12	7	0.58	2	28.6%	5	71.4%	

15-2. 学 生 (大学院) つづき

(1) 在籍者数・男女比・入学定員等

2024年5月1日現在 (単位 人、%)

研究科	専攻	課程	学年 (年次)	収容定員	在籍者数	収容定員 充足率	男女比		入学定員	備考		
							男	女				
薬学	薬学	博士	1	/	2	/	2	100.0%	0	0.0%	3	
			2		3		3	100.0%	0	0.0%		
			3		3		2	66.7%	1	33.3%		
			4		1		0	0.0%	1	100.0%		
薬学研究科 計				12	9	0.75	7	77.8%	2	22.2%		
食薬科学	食薬科学	博士 後期	1	/	1	/	0	0.0%	1	100.0%	2	
			2		0		0	0.0%				
			3		0		0	0.0%				
食品薬品総合科学研究科 計				6	1	0.17	0	0.0%	1	100.0%		
全研究科	修士	1	/	34	/	15	44.1%	19	55.9%	/		
		2		41		18	43.9%	23	56.1%			
	修士 計			114	75	0.66	33	44.0%	42			56.0%
	博士 後期	1	/	3	/	1	33.3%	2	66.7%			
		2		3		3	100.0%	0	0.0%			
		3		11		9	81.8%	2	18.2%			
	博士後期 計			48	17	0.35	13	76.5%	4			23.5%
	博士	1	/	2	/	2	100.0%	0	0.0%			
		2		3		3	100.0%	0	0.0%			
		3		3		2	66.7%	1	33.3%			
		4		1		0	0.0%	1	100.0%			
博士 計			12	9	0.75	7	77.8%	2	22.2%			
合 計				174	101	0.58	53	52.5%	48	47.5%		

(2) 社会人学生数

2024年5月1日現在 (単位 人)

研究科	専攻	課程	在籍者数
法学	法学	修士	1
		博士後期	0
	国際関係法学	修士	0
法学研究科 計			1
経済学	経済学	修士	0
		博士後期	1
	経営学	修士	0
経済学研究科 計			1
人間文化学	人間行動論	修士	0
		博士後期	1
	地域文化論	修士	1
		博士後期	2
人間文化学研究科 計			4
心理学	心理学	修士	0
		博士後期	1
心理学研究科 計			1
総リハ学	医リハ学	修士	8
		博士後期	8
	社リハ学	修士	2
総合リハビリテーション学研究科 計			18
栄養学	栄養学	修士	1
薬学	薬学	博士	4
食薬科学	食薬科学	博士後期	0
合 計			30

注1. 正規課程に在籍する社会人学生数

注2. 文部科学省実施の学校基本調査における社会人学生数

- ① 職に就いている者 (給料、賃金、報酬、その他の経常的な収入を得る仕事に現についている者)
- ② 給料、賃金、報酬、その他の経常的な収入を得る仕事から既に退職した者
- ③ 主婦・主夫の数

16-1. 2024年度入学定員・入学者数(学部)

(1) 学部(編・転入学生除く)

2024年5月1日現在(単位:人)

学部	学科等	入学定員	入学者	入学定員充足率		入学者数		志願者数
				(5年間平均)		男	女	
法	法律	450	479	1.06	1.08	348	131	2,156
経済	経済	340	367	1.08	1.07	302	65	2,684
経営	経営	340	351	1.03	1.10	252	99	3,828
人文	人文	300	322	1.07	1.04	209	113	1,621
心理	心理	150	172	1.15	1.08	75	97	864
現代社会	現代社会	130	151	1.16	1.06	100	51	1,189
	社会防災	90	96	1.07	1.06	87	9	675
現代社会学部 計		220	247	1.12	1.06	187	60	1,864
GC	英語コース	120	160	1.33	1.16	93	67	1,146
	中国語コース	30	25	0.83	0.83	13	12	152
	日本語コース	30	30	1.00	0.84	21	9	47
GC学部 計		180	215	1.19	1.05	127	88	1,345
総リハ	理学療法	40	47	1.18	1.09	34	13	595
	作業療法	40	47	1.18	0.94	27	20	198
	社リハ	90	72	0.80	0.94	54	18	192
総リハ学部 計		170	166	0.98	0.98	115	51	985
栄養	管理栄養学専攻	95	73	0.77	0.93	20	53	378
	臨床検査学専攻	65	41	0.63	0.91	11	30	283
栄養学部 計		160	114	0.71	0.92	31	83	661
薬	薬	250	185	0.74	0.91	79	106	1,303
合計		2,560	2,618	1.02	1.04	1,725	893	17,311

注1. 入学定員は、GC学部 中国語コース、日本語コース、栄養学部 臨床検査学専攻については、募集人員にもとづき算出
 注2. 経営学部においては、入学定員充足率の5年間平均算出のため、経営・会計専攻、データサイエンス専攻を合算した数値

(2) 学部(編・転入学生)

2024年5月1日現在(単位:人)

学部	学科等	区分	入学年次	入学定員等	入学者数	入学定員充足率	志願者数		
法	法律	編入	2年次	若干名	0	/	0		
			3年次	4	0				
		転入	2年次	若干名	0				
			3年次	若干名	0				
法学部 計				4	0	0.00	1		
経済	経済	編入	3年次	4	3	/	3		
		転入		若干名	0		1		
経済学部 計				4	3	0.75	4		
経営	経営	編入	2年次	若干名	0	/	4		
			3年次	4	1				
		転入	3年次	若干名	1		3		
経営学部 計				4	2	0.50	7		
人文	人文	編入	2年次	若干名	0	/	1		
			3年次	4	0				
		転入	2年次	若干名	0				
			3年次	若干名	0				
人文学部 計				4	0	0.00	1		
現代社会	現代社会	編入	2年次	若干名	0	/	0		
		転入		2	3				
	現代社会学科 計			若干名	2		-	3	
	社会防災	編入	2年次	若干名	0		/	0	
転入		2		2					
社会防災学科 計			若干名	2	-	2			
現代社会学部 計				若干名	4	-		5	
GC	英語コース	編入	2年次	若干名	1	/	1		
		転入		若干名	1		-	1	
	中国語コース	編入	2年次	若干名	0		/	0	
		転入		若干名	0			-	0
GC学部 計				若干名	1	-		1	
総リハ	社リハ	編入	1年次	若干名	0	/		0	
		転入		若干名	0		0		
総合リハビリテーション学部 計				若干名	0		-	0	
栄養	管理栄養学専攻	編入	1年次	若干名	0		/	0	
		転入	2年次		0	0			
	管理栄養学専攻 計				若干名	0		-	0
	臨床検査学専攻	編入	1年次		若干名	0		/	0
		転入	2年次		若干名	0			0
		編入	1年次		若干名	0			0
転入		2年次	若干名	0	0				
臨床検査学専攻 計			若干名	0	-	0			
栄養学部 計				若干名	0	-	0		
薬	薬	編入	2年次	若干名	0	/	0		
			3年次		1		2		
薬学部 計				若干名	1		-	2	
合計				16	11		0.69	21	

注1. 区分編入のうち、法学部・経済学部・経営学部・人文学部の2年次、現代社会学部、GC学部、総合リハビリテーション学部、栄養学部、薬学部の入学定員等については募集人員
 注2. 区分転入の入学定員等については募集人員

16-2. 2024年度入学定員・入学者数（大学院）

2024年5月1日現在（単位 人）

研究科	専攻	課程	入学定員	入学者	入学定員充足率		入学者数		志願者数
						(5年間平均)	男	女	
法学	法学	修士	8	6	0.75	0.63	1	5	9
		博士後期	3	0	0.00	0.00	0	0	0
	国際関係法学	修士	4	0	0.00	0.10	0	0	1
法学研究科 計			15	6	0.40	0.36	1	5	10
経済学	経済学	修士	3	0	0.00	0.33	0	0	1
		博士後期	2	0	0.00	0.20	0	0	1
	経営学	修士	3	2	0.67	0.27	0	2	2
経済学研究科 計			8	2	0.25	0.28	0	2	4
人間文化学	人間行動論	修士	4	3	0.75	0.40	3	0	6
		博士後期	2	0	0.00	0.30	0	0	0
	地域文化論	修士	6	3	0.50	0.63	2	1	4
		博士後期	2	0	0.00	0.30	0	0	0
人間文化学研究科 計			14	6	0.43	0.47	5	1	10
心理学	心理学	修士	18	15	0.83	0.80	4	11	32
		博士後期	2	1	0.50	0.10	1	0	1
心理学研究科 計			20	16	0.80	0.73	5	11	33
総リハ学	医リハ学	修士	3	3	1.00	1.47	3	0	3
		博士後期	3	1	0.33	1.20	0	1	1
	社リハ学	修士	2	2	1.00	0.70	2	0	2
総リハ学研究科 計			8	6	0.75	1.18	5	1	6
栄養学	栄養学	修士	6	0	0.00	0.70	0	0	2
薬学	薬学	博士	3	2	0.67	0.93	2	0	2
食薬科学	食薬科学	博士後期	2	1	0.50	0.10	0	1	1
合計			76	39	0.51	0.60	18	21	68

17-1. 卒業生総数

①1969～1985

5月1日現在(単位 人)

学部	1969 (S.44)	1970 (S.45)	1971 (S.46)	1972 (S.47)	1973 (S.48)	1974 (S.49)	1975 (S.50)	1976 (S.51)	1977 (S.52)	1978 (S.53)	1979 (S.54)	1980 (S.55)	1981 (S.56)	1982 (S.57)	1983 (S.58)	1984 (S.59)	1985 (S.60)
法	-	101 (0)	172 (0)	282 (0)	357 (4)	449 (2)	385 (1)	490 (1)	567 (1)	586 (0)	598 (0)	640 (7)	603 (3)	595 (3)	549 (4)	429 (5)	552 (0)
経済	-	148 (0)	196 (1)	337 (2)	420 (10)	415 (9)	456 (6)	482 (0)	490 (0)	516 (1)	545 (0)	623 (0)	634 (3)	576 (2)	588 (3)	582 (4)	491 (5)
栄養	104 (0)	82 (1)	101 (2)	80 (1)	56 (5)	83 (4)	100 (0)	107 (0)	100 (0)	112 (3)	140 (0)	125 (0)	163 (0)	126 (0)	131 (1)	121 (2)	114 (0)
薬	-	-	-	-	-	-	177 (0)	181 (12)	154 (9)	176 (10)	169 (0)	194 (12)	205 (11)	208 (1)	183 (1)	190 (3)	188 (11)
合計	104 (0)	331 (1)	469 (3)	699 (3)	833 (19)	947 (15)	1,118 (7)	1,260 (13)	1,311 (10)	1,390 (14)	1,452 (0)	1,582 (19)	1,605 (17)	1,505 (6)	1,451 (9)	1,322 (14)	1,345 (16)

②1986～2002

学部	1986 (S.61)	1987 (S.62)	1988 (S.63)	1989 (H.1)	1990 (H.2)	1991 (H.3)	1992 (H.4)	1993 (H.5)	1994 (H.6)	1995 (H.7)	1996 (H.8)	1997 (H.9)	1998 (H.10)	1999 (H.11)	2000 (H.12)	2001 (H.13)	2002 (H.14)
法	513 (1)	600 (3)	623 (6)	649 (3)	752 (2)	919 (2)	757 (13)	699 (8)	796 (10)	728 (4)	722 (4)	804 (12)	696 (17)	705 (16)	754 (11)	701 (25)	668 (22)
経済	527 (11)	566 (3)	546 (7)	714 (3)	796 (4)	854 (10)	741 (9)	670 (11)	764 (3)	799 (2)	789 (1)	851 (2)	674 (10)	757 (10)	690 (5)	705 (13)	672 (10)
人文	-	-	-	-	-	-	-	138 (0)	270 (0)	354 (0)	322 (1)	337 (6)	345 (9)	386 (5)	354 (6)	374 (5)	370 (4)
栄養	130 (0)	121 (0)	130 (0)	123 (0)	107 (1)	112 (5)	100 (1)	109 (3)	100 (0)	95 (2)	103 (0)	107 (0)	95 (0)	116 (0)	93 (0)	117 (0)	105 (0)
薬	180 (9)	234 (6)	219 (8)	223 (0)	232 (0)	226 (0)	200 (0)	203 (5)	187 (5)	220 (5)	200 (8)	240 (5)	215 (6)	224 (8)	197 (7)	202 (6)	207 (5)
合計	1,350 (21)	1,521 (12)	1,518 (21)	1,709 (6)	1,887 (7)	2,111 (16)	1,798 (24)	1,819 (27)	2,117 (18)	2,196 (11)	2,136 (16)	2,339 (25)	2,025 (42)	2,188 (39)	2,088 (29)	2,099 (49)	2,022 (41)

③2003～2019

学部	2003 (H.15)	2004 (H.16)	2005 (H.17)	2006 (H.18)	2007 (H.19)	2008 (H.20)	2009 (H.21)	2010 (H.22)	2011 (H.23)	2012 (H.24)	2013 (H.25)	2014 (H.26)	2015 (H.27)	2016 (H.28)	2017 (H.29)	2018 (H.30)	2019 (R.1)
法	600 (25)	567 (25)	562 (19)	499 (12)	462 (24)	457 (17)	493 (20)	557 (20)	546 (18)	490 (13)	488 (13)	479 (18)	435 (25)	500 (28)	389 (27)	418 (20)	391 (14)
経済	678 (17)	657 (12)	702 (13)	609 (19)	401 (22)	350 (14)	362 (8)	398 (11)	374 (16)	375 (12)	346 (12)	327 (8)	320 (16)	331 (16)	345 (21)	334 (22)	319 (25)
経営	-	-	-	-	214 (0)	256 (7)	270 (10)	327 (17)	349 (13)	305 (9)	310 (11)	301 (9)	309 (11)	295 (11)	324 (13)	325 (21)	348 (10)
人文	404 (4)	448 (6)	419 (6)	420 (9)	464 (10)	481 (9)	580 (14)	536 (9)	490 (17)	521 (14)	513 (16)	511 (15)	458 (9)	501 (21)	447 (12)	441 (17)	453 (17)
現代社会	-	-	-	-	-	-	-	-	-	-	-	-	-	-	176 (0)	202 (1)	203 (4)
G C	-	-	-	-	-	-	-	-	-	-	-	-	-	-	-	90 (0)	118 (1)
総リハ	-	-	-	-	-	180 (0)	232 (5)	223 (2)	193 (1)	166 (0)	207 (6)	174 (2)	162 (3)	165 (8)	166 (3)	156 (5)	162 (0)
栄養	107 (0)	99 (0)	111 (0)	89 (0)	100 (0)	93 (0)	114 (5)	105 (3)	93 (1)	108 (2)	96 (5)	93 (4)	91 (7)	110 (12)	101 (10)	96 (5)	137 (8)
薬	209 (23)	217 (28)	199 (11)	213 (6)	228 (15)	202 (6)	46 (13)	3 (0)	198 (0)	233 (9)	221 (8)	191 (2)	216 (14)	219 (15)	208 (28)	244 (15)	234 (21)
合計	1,998 (69)	1,988 (71)	1,993 (49)	1,830 (46)	1,869 (71)	2,019 (53)	2,097 (75)	2,149 (62)	2,243 (66)	2,198 (59)	2,181 (71)	2,076 (58)	1,991 (85)	2,121 (111)	2,156 (114)	2,306 (106)	2,365 (100)

④2020～2023

学部	2020 (R.2)	2021 (R.3)	2022 (R.4)	2023 (R.5)	累計
法	449 (26)	416 (13)	417 (27)	422 (21)	29,478 (573)
経済	356 (23)	380 (10)	336 (17)	293 (18)	28,207 (456)
経営	349 (14)	392 (11)	332 (15)	329 (9)	5,335 (173)
人文	441 (13)	296 (10)	283 (7)	289 (5)	12,646 (266)
心理	-	130 (0)	130 (3)	139 (2)	399 (1)
現代社会	220 (4)	229 (3)	223 (3)	213 (7)	1,466 (8)
G C	159 (3)	151 (2)	176 (7)	156 (5)	850 (8)
総リハ	156 (0)	151 (2)	153 (0)	144 (0)	2,790 (37)
栄養	154 (18)	140 (19)	156 (34)	150 (22)	6,051 (142)
薬	202 (26)	250 (47)	176 (16)	210 (52)	9,753 (404)
合計	2,486 (127)	2,535 (117)	2,382 (129)	2,345 (141)	96,975 (2,068)

注。()は、前期卒業生内数

17-2. 修了生総数

(1) 修士課程

①1975~1991

5月1日現在(単位 人)

研究科	1975 (S.50)	1976 (S.51)	1977 (S.52)	1978 (S.53)	1979 (S.54)	1980 (S.55)	1981 (S.56)	1982 (S.57)	1983 (S.58)	1984 (S.59)	1985 (S.60)	1986 (S.61)	1987 (S.62)	1988 (S.63)	1989 (H.1)	1990 (H.2)	1991 (H.3)
法学	5 (0)	8 (0)	10 (0)	7 (0)	7 (0)	5 (0)	5 (0)	5 (0)	4 (0)	4 (0)	4 (0)	6 (0)	5 (0)	7 (0)	5 (0)	6 (0)	6 (0)
経済学	- (0)	5 (0)	2 (0)	1 (0)	7 (0)	5 (0)	1 (0)	5 (2)	10 (3)	3 (0)	2 (0)	5 (0)	8 (0)	9 (0)	6 (0)	6 (0)	5 (0)
栄養学	0 (0)	2 (0)	3 (0)	0 (0)	3 (0)	2 (0)	2 (0)	1 (0)	0 (0)	0 (0)	1 (0)	0 (0)	0 (0)	0 (0)	0 (0)	0 (0)	1 (0)
薬学	- (0)	- (0)	8 (0)	6 (0)	6 (0)	5 (0)	5 (0)	3 (0)	5 (0)	9 (0)	7 (0)	3 (0)	10 (0)	9 (0)	6 (0)	13 (0)	7 (0)
合計	5 (0)	15 (0)	23 (0)	14 (0)	23 (0)	17 (0)	13 (0)	14 (2)	19 (3)	16 (0)	14 (0)	14 (0)	23 (0)	25 (0)	17 (0)	26 (0)	20 (0)

②1992~2008

研究科	1992 (H.4)	1993 (H.5)	1994 (H.6)	1995 (H.7)	1996 (H.8)	1997 (H.9)	1998 (H.10)	1999 (H.11)	2000 (H.12)	2001 (H.13)	2002 (H.14)	2003 (H.15)	2004 (H.16)	2005 (H.17)	2006 (H.18)	2007 (H.19)	2008 (H.20)
法学	4 (0)	10 (0)	6 (0)	7 (0)	9 (0)	4 (1)	8 (0)	9 (0)	20 (1)	9 (0)	17 (1)	17 (1)	6 (1)	6 (0)	11 (0)	11 (0)	12 (0)
経済学	3 (0)	5 (0)	3 (0)	8 (0)	11 (0)	9 (0)	10 (0)	7 (0)	7 (0)	12 (0)	13 (0)	12 (2)	9 (0)	18 (0)	8 (1)	7 (2)	7 (0)
人間文化学	- (0)	- (0)	- (0)	6 (0)	10 (0)	20 (0)	15 (0)	16 (0)	7 (1)	7 (2)	12 (1)	9 (0)	12 (2)	13 (2)	14 (1)	5 (0)	9 (0)
栄養学	2 (0)	2 (0)	3 (0)	4 (0)	6 (0)	4 (0)	4 (0)	5 (0)	4 (0)	3 (0)	4 (0)	8 (0)	7 (0)	7 (0)	3 (0)	7 (0)	5 (0)
薬学	5 (0)	20 (0)	9 (0)	14 (0)	10 (0)	13 (0)	19 (0)	13 (0)	20 (0)	17 (0)	19 (0)	17 (0)	24 (0)	24 (0)	17 (0)	9 (0)	17 (2)
合計	14 (0)	37 (0)	21 (0)	39 (0)	46 (0)	50 (1)	56 (0)	50 (0)	58 (2)	48 (2)	65 (2)	63 (3)	58 (3)	68 (2)	53 (2)	39 (2)	50 (2)

③2009~2023

研究科	2009 (H.21)	2010 (H.22)	2011 (H.23)	2012 (H.24)	2013 (H.25)	2014 (H.26)	2015 (H.27)	2016 (H.28)	2017 (H.29)	2018 (H.30)	2019 (R.1)	2020 (R.2)	2021 (R.3)	2022 (R.4)	2023 (R.5)	累計
法学	7 (0)	2 (0)	5 (0)	6 (0)	4 (0)	8 (0)	5 (0)	3 (0)	3 (0)	5 (1)	3 (0)	2 (1)	2 (0)	8 (0)	5 (0)	333 (7)
経済学	3 (0)	4 (0)	3 (0)	4 (0)	3 (1)	7 (0)	3 (0)	0 (0)	4 (1)	1 (0)	1 (0)	1 (0)	1 (0)	2 (0)	2 (0)	268 (12)
人間文化学	16 (0)	19 (2)	20 (0)	17 (0)	13 (0)	14 (0)	11 (0)	13 (0)	10 (0)	7 (0)	7 (0)	7 (0)	3 (0)	5 (0)	4 (0)	321 (11)
心理学	- (0)	- (0)	- (0)	- (0)	- (0)	- (0)	- (0)	- (0)	- (0)	- (0)	- (0)	19 (0)	12 (0)	13 (0)	15 (0)	59 (0)
総リハ学	- (0)	4 (0)	7 (0)	3 (0)	4 (0)	0 (0)	8 (0)	2 (0)	6 (0)	7 (0)	5 (1)	9 (0)	10 (1)	4 (2)	5 (0)	74 (6)
栄養学	4 (0)	3 (0)	3 (0)	6 (0)	1 (0)	3 (0)	3 (0)	1 (0)	1 (0)	4 (0)	2 (0)	5 (0)	5 (1)	2 (0)	5 (0)	143 (1)
薬学	16 (0)	17 (0)	- (0)	- (0)	- (0)	- (0)	- (0)	- (0)	- (0)	- (0)	- (0)	- (0)	- (0)	- (0)	- (0)	402 (2)
合計	46 (0)	49 (2)	38 (0)	36 (0)	25 (1)	32 (0)	30 (0)	19 (0)	24 (3)	24 (1)	18 (1)	43 (1)	33 (2)	34 (2)	36 (0)	1,600 (39)

注。()は、前期修了者て内数

(2) 博士後期課程

①1982~1989

5月1日現在(単位 人)

研究科	1982 (S.57)	1983 (S.58)	1984 (S.59)	1985 (S.60)	1986 (S.61)	1987 (S.62)	1988 (S.63)	1989 (H.1)
食薬科学	1 (0)	【術】 (0)	0 (0)	0 (0)	0 (0)	1 (0)	【術】 (0)	0 (0)
合計	1 (0)	1 (0)	0 (0)	0 (0)	0 (0)	1 (0)	0 (0)	0 (0)

②1990~1997

研究科	1990 (H.2)	1991 (H.3)	1992 (H.4)	1993 (H.5)	1994 (H.6)	1995 (H.7)	1996 (H.8)	1997 (H.9)
法学	1 (0)	0 (0)	0 (0)	0 (0)	0 (0)	0 (0)	1 (0)	0 (0)
経済学	0 (0)	0 (0)	0 (0)	0 (0)	0 (0)	1 (0)	1 (0)	0 (0)
食薬科学	1 (0)	【術】 (0)	0 (0)	0 (0)	1 (0)	【薬】 (0)	1 (0)	0 (0)
合計	2 (0)	0 (0)	0 (0)	0 (0)	1 (0)	1 (0)	3 (0)	0 (0)

③1998~2005

研究科	1998 (H.10)	1999 (H.11)	2000 (H.12)	2001 (H.13)	2002 (H.14)	2003 (H.15)	2004 (H.16)	2005 (H.17)
法学	0 (0)	0 (0)	0 (0)	0 (0)	0 (0)	1 (1)	0 (0)	1 (0)
経済学	0 (0)	0 (0)	0 (0)	0 (0)	0 (0)	1 (0)	0 (0)	0 (0)
人間文化学	0 (0)	0 (0)	1 (0)	0 (0)	1 (0)	1 (0)	2 (1)	2 (0)
食薬科学	1 (1)	【術】 (1)	1 (0)	【薬】 (0)	0 (0)	0 (0)	1 (0)	0 (0)
合計	1 (1)	1 (1)	2 (0)	2 (0)	1 (0)	3 (1)	6 (1)	3 (0)

17-2. 修了生総数 つづき

(2) 博士後期課程 つづき

④2006～2013

5月1日現在(単位 人)

研究科	2006 (H.18)	2007 (H.19)	2008 (H.20)	2009 (H.21)	2010 (H.22)	2011 (H.23)	2012 (H.24)	2013 (H.25)
法 学	1 (0)	0 (0)	0 (0)	0 (0)	0 (0)	0 (0)	1 (0)	1 (0)
経済学	0 (0)	1 (0)	0 (0)	0 (0)	0 (0)	0 (0)	0 (0)	1 (0)
人間文化学	2 (1)	3 (0)	3 (0)	4 (0)	2 (0)	2 (0)	2 (0)	1 (0)
総リハ学	—	—	—	—	—	0 (0)	0 (0)	1 (0)
食薬科学	1 (0) 1 (0) 【術】 【薬】	2 (0) 【薬】	2 (0) 【薬】	0 (0)	2 (0) 【薬】	1 (0) 【薬】	0 (0)	3 (0) 【薬】
合 計	5 (1)	6 (0)	5 (0)	4 (0)	4 (0)	3 (0)	3 (0)	7 (0)

⑤2014～2021

研究科	2014 (H.26)	2015 (H.27)	2016 (H.28)	2017 (H.29)	2018 (H.30)	2019 (R.1)	2020 (R.2)	2021 (R.3)
法 学	0 (0)	0 (0)	0 (0)	0 (0)	0 (0)	0 (0)	0 (0)	0 (0)
経済学	0 (0)	0 (0)	0 (0)	0 (0)	0 (0)	0 (0)	1 (0)	0 (0)
人間文化学	0 (0)	4 (0)	3 (1)	2 (0)	0 (0)	1 (0)	0 (0)	2 (2)
総リハ学	0 (0)	1 (0)	3 (1)	0 (0)	1 (0)	2 (0)	1 (0)	1 (1)
食薬科学	0 (0)	0 (0)	0 (0)	0 (0)	0 (0)	0 (0)	0 (0)	0 (0)
合 計	0 (0)	5 (0)	6 (2)	2 (0)	1 (0)	3 (0)	2 (0)	3 (3)

⑥2022～2023

研究科	2022 (R.4)	2023 (R.5)	累 計
法 学	0 (0)	0 (0)	7 (1)
経済学	1 (0)	0 (0)	7 (0)
人間文化学	1 (0)	0 (0)	39 (5)
総リハ学	4 (1)	3 (0)	17 (3)
食薬科学	0 (0)	0 (0)	5 (0) 6 (1) 16 (1) 【薬】 【術】
合 計	6 (1)	3 (0)	97 (11)

注1. () は、前期修了者で内数

注2. 【術】は学術、【薬】は薬学、【栄】は栄養学

(3) 博士課程

①2015～2023

5月1日現在(単位 人)

研究科	2015 (H.27)	2016 (H.28)	2017 (H.29)	2018 (H.30)	2019 (R.1)	2020 (R.2)	2021 (R.3)	2022 (R.4)	2023 (R.5)	累 計
薬 学	1 (0)	1 (0)	1 (0)	2 (0)	2 (0)	0 (0)	1 (0)	0 (0)	2 (0)	10 (0)
合 計	1 (0)	1 (0)	1 (0)	2 (0)	2 (0)	0 (0)	0 (0)	0 (0)	2 (0)	10 (0)

注. () は、前期修了者で内数

(4) 専門職学位課程

①2005～2014

(単位 人)

研究科	2005 (H.17)	2006 (H.18)	2007 (H.19)	2008 (H.20)	2009 (H.21)	2010 (H.22)	2011 (H.23)	2012 (H.24)	2013 (H.25)	2014 (H.26)	累 計
実務法学	3 (0)	18 (0)	26 (0)	22 (1)	22 (0)	21 (1)	13 (0)	10 (0)	5 (1)	1 (0)	141 (3)

注. () は、前期修了者で内数

17-3. 論文博士号取得者数

(1) 博士後期課程

①1982~1989

5月1日現在(単位 人)

研究科	1982 (S.57)	1983 (S.58)	1984 (S.59)	1985 (S.60)	1986 (S.61)	1987 (S.62)	1988 (S.63)	1989 (H.1)
食薬科学	0 (0)	1 【術】 (0)	1 【術】 (0)	1 【術】 (0)	1 【術】 (0)	0 (0)	0 (0)	0 (0)
合 計	0 (0)	1 (0)	1 (0)	1 (0)	1 (0)	0 (0)	0 (0)	0 (0)

②1990~1997

研究科	1990 (H.2)	1991 (H.3)	1992 (H.4)	1993 (H.5)	1994 (H.6)	1995 (H.7)	1996 (H.8)	1997 (H.9)
法 学	0 (0)	0 (0)	0 (0)	0 (0)	0 (0)	0 (0)	0 (0)	0 (0)
経済学	0 (0)	0 (0)	0 (0)	0 (0)	0 (0)	0 (0)	0 (0)	0 (0)
食薬科学	3 【術】 (0)	1 【術】 (0) 1 【栄】 (0)	3 【薬】 (0)	0 (0)	7 【薬】 (0)	5 【薬】 (0)	4 【薬】 (0) 1 【術】 (0)	0 (0)
合 計	3 (0)	2 (0)	3 (0)	0 (0)	7 (0)	5 (0)	5 (0)	0 (0)

③1998~2005

研究科	1998 (H.10)	1999 (H.11)	2000 (H.12)	2001 (H.13)	2002 (H.14)	2003 (H.15)	2004 (H.16)	2005 (H.17)
法 学	1 (0)	0 (0)	0 (0)	0 (0)	2 (0)	0 (0)	0 (0)	0 (0)
経済学	0 (0)	0 (0)	0 (0)	0 (0)	0 (0)	0 (0)	0 (0)	0 (0)
人間文化学	0 (0)	0 (0)	0 (0)	0 (0)	0 (0)	1 (0)	1 (0)	0 (0)
食薬科学	1 【薬】 (0)	5 【薬】 (0)	3 【薬】 (0)	2 【薬】 (0)	1 【薬】 (0)	1 【薬】 (0) 1 【栄】 (0)	1 【薬】 (0)	1 【薬】 (0) 1 【術】 (0)
合 計	2 (0)	5 (0)	3 (0)	2 (0)	3 (0)	3 (0)	2 (0)	2 (0)

④2006~2013

研究科	2006 (H.18)	2007 (H.19)	2008 (H.20)	2009 (H.21)	2010 (H.22)	2011 (H.23)	2012 (H.24)	2013 (H.25)
法 学	1 (0)	1 (0)	0 (0)	0 (0)	0 (0)	0 (0)	1 (1)	0 (0)
経済学	0 (0)	0 (0)	0 (0)	0 (0)	0 (0)	0 (0)	0 (0)	0 (0)
人間文化学	0 (0)	0 (0)	0 (0)	0 (0)	1 (0)	0 (0)	0 (0)	0 (0)
総リハ学	—	—	—	—	—	0 (0)	0 (0)	0 (0)
食薬科学	1 【薬】 (0) 2 【薬】 (0)	0 (0)	0 (0)	2 【薬】 (0)	1 【薬】 (0)	1 【薬】 (0)	0 (0)	0 (0)
合 計	4 (0)	1 (0)	0 (0)	2 (0)	2 (0)	1 (0)	1 (1)	0 (0)

⑤2014~2021

研究科	2014 (H.26)	2015 (H.27)	2016 (H.28)	2017 (H.29)	2018 (H.30)	2019 (R.1)	2020 (R.2)	2021 (R.3)
法 学	0 (0)	0 (0)	0 (0)	0 (0)	0 (0)	0 (0)	0 (0)	0 (0)
経済学	1 (0)	0 (0)	0 (0)	0 (0)	0 (0)	0 (0)	0 (0)	0 (0)
人間文化学	1 (0)	1 (0)	0 (0)	1 (0)	0 (0)	0 (0)	0 (0)	1 (1)
総リハ学	0 (0)	0 (0)	0 (0)	1 (1)	0 (0)	0 (0)	0 (0)	0 (0)
食薬科学	0 (0)	1 【薬】 (1)	1 【術】 (0)	0 (0)	1 【術】 (1)	0 (0)	0 (0)	0 (0)
合 計	2 (0)	2 (1)	1 (0)	2 (1)	1 (1)	0 (0)	0 (0)	1 (1)

17-3. 論文博士号取得者数 つづき

(1) 博士後期課程 つづき

⑥2022~2023

研究科	2022 (R.4)	2023 (R.5)	累計
法 学	0 (0)	0 (0)	6 (1)
経済学	0 (0)	0 (0)	1 (0)
人間文化学	0 (0)	0 (0)	7 (1)
総リハ学	0 (0)	0 (0)	1 (1)
食薬科学	0 (0)	0 (0)	5 【栄】
			(1) 【術】
			12 (1) 【薬】
			39 (0) 【薬】
合 計	0 (0)	0 (0)	71 (5)

注1. () は、前期取得者で内数

注2. 【術】は学術、【薬】は薬学、【栄】は栄養学

(2) 博士課程

①2015~2023

5月1日現在(単位 人)

研究科	2015 (H.27)	2016 (H.28)	2017 (H.29)	2018 (H.30)	2019 (R.1)	2020 (R.2)	2021 (R.3)	2022 (R.4)	2023 (R.5)	累計
薬 学	0 (0)	1 (1)	2 (0)	0 (0)	1 (0)	1 (1)	2 (1)	1 (0)	1 (1)	9 (4)
合 計	0 (0)	1 (1)	2 (0)	0 (0)	1 (0)	1 (1)	2 (1)	1 (0)	1 (1)	9 (4)

注. () は、前期取得者で内数

18-1. 留学生（学部）

(1) 在籍者数

2024年5月1日現在（単位 人）

学部	学科等	在籍者数	小計		合計
			研究生	交換	
法	法律	7 (6)	0 (0)	5 (2)	12 (8)
経済	経済	11 (7)	0 (0)	0 (0)	11 (7)
経営	経営	6 (3)	0 (0)	4 (0)	10 (3)
人文	人文	4 (3)	0 (0)	1 (0)	5 (3)
心理	心理	12 (5)	0 (0)	0 (0)	12 (5)
現代社会	現代社会	12 (4)	0 (0)	2 (2)	14 (6)
	社会防災	1 (1)	0 (0)	0 (0)	1 (1)
現代社会学部 計		13 (5)	0 (0)	2 (2)	15 (7)
GC	英語コース	2 (2)	0 (0)	0 (0)	2 (2)
	中国語コース	1 (1)	0 (0)	0 (0)	1 (1)
	日本語コース	88 (51)	0 (0)	0 (0)	88 (51)
GC 計		91 (54)	0 (0)	0 (0)	91 (54)
総リハ	理学療法	1 (0)	0 (0)	0 (0)	1 (0)
	作業療法	0 (0)	0 (0)	0 (0)	0 (0)
	社リハ	1 (0)	0 (0)	0 (0)	1 (0)
総合リハビリテーション学部 計		2 (0)	0 (0)	0 (0)	2 (0)
栄養	管理栄養学専攻	2 (1)	0 (0)	0 (0)	2 (1)
	臨床検査学専攻	1 (0)	0 (0)	0 (0)	1 (0)
栄養学部 計		3 (1)	0 (0)	0 (0)	3 (1)
薬	薬	1 (1)	0 (0)	0 (0)	1 (1)
合計		150 (85)	0 (0)	12 (4)	162 (89)

注1. () は男子学生内数

注2. 定住者は除く

(2) 国別在籍者数

2024年5月1日現在（単位 人）

学部	中国	韓国	イギリス	フランス	ベトナム	インドネシア	その他	合計
法	7 (6)	0 (0)	0 (0)	0 (0)	0 (0)	0 (0)	0 (0)	7 (6)
経済	11 (7)	0 (0)	0 (0)	0 (0)	0 (0)	0 (0)	0 (0)	11 (7)
経営	6 (3)	0 (0)	0 (0)	0 (0)	0 (0)	0 (0)	0 (0)	6 (3)
人文	4 (3)	0 (0)	0 (0)	0 (0)	0 (0)	0 (0)	0 (0)	4 (3)
心理	10 (4)	0 (0)	0 (0)	0 (0)	0 (0)	1 (0)	1 (1)	12 (5)
現代社会	10 (4)	0 (0)	0 (0)	0 (0)	1 (1)	0 (0)	2 (0)	13 (5)
GC	75 (46)	0 (0)	0 (0)	0 (0)	8 (2)	3 (2)	5 (4)	91 (54)
総リハ	1 (0)	0 (0)	1 (0)	0 (0)	0 (0)	0 (0)	0 (0)	2 (0)
栄養	3 (1)	0 (0)	0 (0)	0 (0)	0 (0)	0 (0)	0 (0)	3 (1)
薬	1 (1)	0 (0)	0 (0)	0 (0)	0 (0)	0 (0)	0 (0)	1 (1)
小計	128 (75)	0 (0)	1 (0)	0 (0)	9 (3)	4 (2)	8 (5)	150 (85)
研究生	0 (0)	0 (0)	0 (0)	0 (0)	0 (0)	0 (0)	0 (0)	0 (0)
交換留学生	0 (0)	8 (3)	1 (1)	2 (0)	0 (0)	0 (0)	1 (0)	12 (4)
小計	0 (0)	8 (3)	1 (1)	2 (0)	0 (0)	0 (0)	1 (0)	12 (4)
合計	128 (75)	8 (3)	2 (1)	2 (0)	9 (3)	4 (2)	9 (5)	162 (89)

注1. () は男子学生内数

注2. 定住者は除く

注3. その他はアメリカ、台湾、バングラデシュ人民共和国、ミャンマー、インド

注4. 個人情報保護の観点から学部別で集計

18-2. 留学生（大学院）

(1) 在籍者数

2024年5月1日現在（単位 人）

研究科	小計		小計	小計		合計
	修士	博士		研究生	交換	
法学	2 (0)	0 (0)	2 (0)	0 (0)	0 (0)	2 (0)
経済学	2 (1)	0 (0)	2 (1)	0 (0)	0 (0)	2 (1)
人間文化学	5 (2)	1 (0)	6 (2)	0 (0)	0 (0)	6 (2)
心理学	0 (0)	0 (0)	0 (0)	0 (0)	0 (0)	0 (0)
総リハ学	2 (1)	0 (0)	2 (1)	0 (0)	0 (0)	2 (1)
栄養学	0 (0)	0 (0)	0 (0)	0 (0)	0 (0)	0 (0)
薬学	0 (0)	0 (0)	0 (0)	0 (0)	0 (0)	0 (0)
食薬科学	0 (0)	0 (0)	0 (0)	0 (0)	0 (0)	0 (0)
合計	11 (4)	1 (0)	12 (4)	0 (0)	0 (0)	12 (4)

注1. () は男子学生内数

注2. 定住者は除く

注3. 国名は中国、バングラデシュ人民共和国

注4. 大学院については、個人情報保護の観点から国別在籍者数の集計は行わない

19-1. 在籍者数(過去10力年・学部)

(単位 人)

学部	学科等	人数	2015 (H.27)	2016 (H.28)	2017 (H.29)	2018 (H.30)	2019 (R.1)	2020 (R.2)	2021 (R.3)	2022 (R.4)	2023 (R.5)	2024 (R.6)	
法	法律	定員	425	425	450	450	450	450	450	450	450	450	
		入学者数	480	475	485	477	456	464	472	537	484	479	
		在籍者数	2,070	2,045	1,946	1,954	1,915	1,933	1,893	1,977	1,992	1,987	
法学部 計		定員	425	425	450	450	450	450	450	450	450	450	
		入学者数	480	475	485	477	456	464	472	537	484	479	
		在籍者数	2,070	2,045	1,946	1,954	1,915	1,933	1,893	1,977	1,992	1,987	
経済	経済 (2011年度～)	定員	350	320	340	340	340	340	340	340	340	340	
		入学者数	384	356	382	433	357	323	378	349	394	367	
		在籍者数	1,559	1,564	1,560	1,594	1,575	1,533	1,515	1,448	1,462	1,499	
	経済・国際経済 (2007年度～2010 年度まで)	定員	—	—	—	—	—	—	—	—	—	—	
		入学者数	—	—	—	—	—	—	—	—	—	—	
		在籍者数	27	6	2	—	—	—	—	—	—	—	
経済学部 計		定員	350	320	340	340	340	340	340	340	340	340	
		入学者数	384	356	382	433	357	323	378	349	394	367	
		在籍者数	1,586	1,570	1,562	1,594	1,575	1,533	1,515	1,448	1,462	1,499	
経営	経営	経営・会計専攻	定員	—	—	—	—	—	—	—	—	290	290
		入学者数	—	—	—	—	—	—	—	—	—	335	290
		在籍者数	—	—	—	—	—	—	—	—	—	335	617
	経営 (～2022年度)	定員	—	—	—	—	—	—	—	—	—	50	50
		入学者数	—	—	—	—	—	—	—	—	—	72	61
		在籍者数	—	—	—	—	—	—	—	—	—	72	132
経営学部 計		定員	300	315	340	340	340	340	340	340	—	—	
		入学者数	346	384	377	429	356	351	354	406	—	—	
		在籍者数	1,390	1,429	1,484	1,553	1,553	1,513	1,493	1,484	1,121	763	
人文	人文	定員	300	315	340	340	340	340	340	340	—	—	
		入学者数	350	331	324	322	307	316	321	314	287	322	
		在籍者数	1,478	1,435	1,355	1,332	1,299	1,285	1,287	1,278	1,248	1,240	
	人間心理 (～2017年度)	定員	150	150	150	—	—	—	—	—	—	—	
		入学者数	163	171	160	—	—	—	—	—	—	—	
		在籍者数	637	657	647	484	336	168	10	3	—	—	
人文学部 計		定員	450	450	450	300	300	300	300	300	300	300	
		入学者数	513	502	484	322	307	316	321	314	287	322	
		在籍者数	2,115	2,092	2,002	1,816	1,635	1,453	1,297	1,281	1,248	1,240	
心理	心理	定員	—	—	—	150	150	150	150	150	150	150	
		入学者数	—	—	—	156	151	153	161	159	162	172	
		在籍者数	—	—	—	156	304	451	595	615	630	647	
心理学部 計		定員	—	—	—	150	150	150	150	150	150	150	
		入学者数	—	—	—	156	151	153	161	159	162	172	
		在籍者数	—	—	—	156	304	451	595	615	630	647	
現代社会	現代社会	定員	120	120	130	130	130	130	130	130	130	130	
		入学者数	125	135	139	140	144	127	133	146	135	151	
		在籍者数	243	377	509	542	567	560	551	556	548	572	
	社会防災	定員	80	80	90	90	90	90	90	90	90	90	
		入学者数	87	89	94	107	93	96	94	89	104	96	
		在籍者数	175	261	352	381	380	389	392	376	383	382	
現代社会学部 計		定員	200	200	220	220	220	220	220	220	220	220	
		入学者数	212	224	233	247	237	223	227	235	239	247	
		在籍者数	418	638	861	923	947	949	943	932	931	954	
GC	GC	英語 コース	定員	90	90	120	120	120	120	120	120	120	120
		入学者数	101	109	137	146	125	118	126	136	155	160	
		在籍者数	101	203	324	450	478	495	503	503	522	551	
		中国語 コース	定員	30	30	30	30	30	30	30	30	30	30
		入学者数	16	30	28	27	30	31	28	21	20	25	
		在籍者数	16	45	68	92	108	120	111	109	98	92	
日本語 コース	定員	30	30	30	30	30	30	30	30	30	30		
	入学者数	7	16	30	26	32	31	28	19	18	30		
	在籍者数	7	23	53	75	99	113	114	105	91	92		
グローバル・コミュニケーション学部 計		定員	150	150	180	180	180	180	180	180	180	180	
		入学者数	124	155	195	199	187	180	182	176	193	215	
		在籍者数	124	271	445	617	685	728	728	717	711	735	

19-1. 在籍者数（過去10カ年・学部） つづき

(単位 人)

学部	学科等	人数	2015 (H.27)	2016 (H.28)	2017 (H.29)	2018 (H.30)	2019 (R.1)	2020 (R.2)	2021 (R.3)	2022 (R.4)	2023 (R.5)	2024 (R.6)	
総リハ	理学療法	定員	40	40	40	40	40	40	40	40	40	40	
		入学者数	44	46	46	36	49	39	45	39	47	47	
		在籍者数	44	88	131	165	172	163	164	169	176	177	
	作業療法	定員	40	40	40	40	40	40	40	40	40	40	
		入学者数	51	42	37	44	44	39	37	34	31	47	
		在籍者数	51	92	119	155	158	161	153	150	138	153	
	医リハ	理学療法	定員	-	-	-	-	-	-	-	-	-	-
			入学者数	-	-	-	-	-	-	-	-	-	-
			在籍者数	133	88	50	6	1	-	-	-	-	-
		作業療法	定員	-	-	-	-	-	-	-	-	-	-
			入学者数	-	-	-	-	-	-	-	-	-	-
			在籍者数	127	96	55	14	2	-	-	-	-	-
	医リハ学科計	定員	-	-	-	-	-	-	-	-	-	-	
		在籍者数	260	184	105	20	3	-	-	-	-	-	
	社リハ	定員	90	90	90	90	90	90	90	90	90	90	
入学者数		81	96	88	98	89	90	96	90	77	72		
在籍者数		406	382	368	371	371	364	374	363	351	340		
総合リハビリテーション学部 計			定員	170	170	170	170	170	170	170	170	170	
			入学者数	176	184	171	178	182	168	178	163	155	
			在籍者数	761	746	723	711	704	688	691	682	665	
栄養	管理栄養学専攻	定員	-	95	95	95	95	95	95	95	95	95	
		入学者数	-	98	101	106	94	90	93	91	93	73	
		在籍者数	-	98	196	298	390	391	384	374	358	341	
		臨床検査学専攻	定員	-	-	-	-	-	65	65	65	65	65
			入学者数	-	-	-	-	-	65	65	63	62	41
			在籍者数	-	-	-	-	-	65	128	186	242	225
	生命栄養学専攻	定員	-	65	65	65	65	-	-	-	-	-	
		入学者数	-	60	67	64	60	-	-	-	-	-	
		在籍者数	-	60	128	190	249	198	129	80	19	-	
	栄養		定員	95	-	-	-	-	-	-	-	-	
			入学者数	101	-	-	-	-	-	-	-	-	
			在籍者数	415	323	210	107	11	-	-	-	-	
栄養学部 計			定員	95	95	160	160	160	160	160	160	160	
			入学者数	97	101	158	168	170	155	158	154	155	
			在籍者数	414	415	481	534	595	654	641	640	619	
薬	薬(6年制)	定員	250	250	250	250	250	250	250	250	250	250	
		入学者数	252	247	249	241	256	245	224	250	236	185	
		在籍者数	1,550	1,520	1,507	1,505	1,495	1,477	1,474	1,457	1,462	1,386	
薬学部 計			定員	250	250	250	250	250	250	250	250	250	
			入学者数	252	247	249	241	256	245	224	250	236	
			在籍者数	1,550	1,520	1,507	1,505	1,495	1,477	1,474	1,457	1,462	
合計			定員	2,390	2,440	2,560	2,560	2,560	2,560	2,560	2,560	2,560	
			入学者数	2,588	2,685	2,744	2,852	2,643	2,578	2,655	2,743	2,712	
			在籍者数	10,429	10,792	11,064	11,424	11,463	11,379	11,270	11,233	11,196	

注1. 2015年度より：入学者数→当該年度の4月1日入学者数（編入学除く）、在籍者数→当該年度の5月1日現在の在籍者数

注2. 2017年度より：入学者数（編入学除く）、在籍者数ともに当該年度の5月1日現在の人数

注3. 経営学部 経営・会計専攻、データサイエンス専攻、G学部 中国語コース、日本語コース、
栄養学部 臨床検査学専攻（生命栄養学専攻）の定員については募集人員にもとづき算出

19-2. 在籍者数（過去10カ年・大学院）

(単位 人)

研究科	専攻	課程	区分	2015 (H.27)	2016 (H.28)	2017 (H.29)	2018 (H.30)	2019 (R.1)	2020 (R.2)	2021 (R.3)	2022 (R.4)	2023 (R.5)	2024 (R.6)
法学	法学	修士	定員	10	10	8	8	8	8	8	8	8	8
			入学者数	4	4	4	3	1	4	7	6	2	6
			在籍者数	9	7	9	8	4	5	10	14	7	8
	国際関係法学	修士	定員	8	8	4	4	4	4	4	4	4	4
			入学者数	1	1	0	0	0	0	2	0	0	0
			在籍者数	2	2	1	1	1	1	2	2	0	0
法学研究科 計				定員	23	23	15	15	15	15	15	15	
				入学者数	5	5	4	3	1	4	9	6	
				在籍者数	11	9	10	9	5	6	12	16	
経済学	経済学	修士	定員	10	10	3	3	3	3	3	3	3	3
			入学者数	1	2	1	0	1	1	1	2	1	0
			在籍者数	2	3	4	1	1	2	2	3	3	1
	経営学	修士	定員	5	5	2	2	2	2	2	2	2	2
			入学者数	0	0	0	1	1	1	0	0	1	0
			在籍者数	0	0	0	1	2	3	2	2	1	1
経済学研究科 計				定員	10	10	3	3	3	3	3	3	
				入学者数	0	1	1	1	0	2	0	0	
				在籍者数	2	1	2	2	1	2	2	0	
経済学研究科 計				定員	25	25	8	8	8	8	8	8	
				入学者数	1	3	2	2	2	3	2	2	
				在籍者数	4	4	6	4	4	5	6	4	

19-2. 在籍者数（過去10カ年・大学院） つづき (単位 人)

研究科	専攻	課程	区分	2015 (H.27)	2016 (H.28)	2017 (H.29)	2018 (H.30)	2019 (R.1)	2020 (R.2)	2021 (R.3)	2022 (R.4)	2023 (R.5)	2024 (R.6)	
人間文化学	人間行動論	修士	定員	8	8	4	4	4	4	4	4	4	4	
			入学者数	1	1	1	0	5	1	2	1	1	3	
			在籍者数	4	3	2	1	5	6	3	3	2	4	
		博士 後期	定員	2	2	2	2	2	2	2	2	2	2	2
			入学者数	3	2	1	0	1	0	3	0	0	0	0
			在籍者数	8	7	6	4	4	3	5	3	3	2	
	地域文化論	修士	定員	12	12	6	6	6	6	6	6	6	6	6
			入学者数	1	3	2	4	1	3	3	5	5	3	
			在籍者数	3	5	6	6	6	3	6	8	10	10	
		博士 後期	定員	3	3	2	2	2	2	2	2	2	2	2
			入学者数	2	0	0	2	0	1	0	1	1	0	
			在籍者数	5	3	2	2	2	3	3	3	2	2	
心理学	修士	定員	18	18	18	18	-	-	-	-	-	-	-	
		入学者数	11	5	5	4	-	-	-	-	-	-	-	
		在籍者数	19	16	11	9	4	-	-	-	-	-	-	
人間文化学研究科 計				定員	43	43	32	32	14	14	14	14	14	
				入学者数	18	11	9	10	7	8	7	7	6	
				在籍者数	39	34	27	22	21	15	17	17	18	
心理学	心理学	修士	定員	-	-	-	-	18	18	18	18	18	18	
			入学者数	-	-	-	-	19	12	14	15	16	15	
			在籍者数	-	-	-	-	19	31	26	28	31	31	
		博士 後期	定員	-	-	-	-	2	2	2	2	2	2	
			入学者数	-	-	-	-	1	0	0	0	0	1	
			在籍者数	-	-	-	-	1	0	0	0	0	1	
心理学研究科 計				定員	-	-	-	20	20	20	20	20		
				入学者数	-	-	-	20	12	14	15	16		
				在籍者数	-	-	-	20	31	26	28	31		
総リハ学	医リハ学	修士	定員	6	6	3	3	3	3	3	3	3	3	
			入学者数	4	5	8	3	10	9	2	3	5	3	
			在籍者数	14	11	17	14	16	20	13	6	8	8	
		博士 後期	定員	3	3	3	3	3	3	3	3	3	3	
			入学者数	0	3	1	3	0	2	6	8	1	1	
			在籍者数	7	9	5	8	6	11	18	13	10		
	社リハ学	修士	定員	6	6	2	2	2	2	2	2	2	2	
			入学者数	0	0	0	1	0	1	0	3	1	2	
			在籍者数	1	0	0	1	1	1	4	4	4		
	総合リハビリテーション学研究科 計				定員	15	15	8	8	8	8	8	8	
					入学者数	4	8	9	7	10	12	14	7	
					在籍者数	22	20	22	23	23	27	25	22	
栄養学	栄養学	修士	定員	8	8	8	8	6	6	6	6	6	6	
			入学者数	1	1	4	2	9	4	7	6	6	0	
			在籍者数	5	3	5	6	11	11	10	10	14	7	
栄養学研究科 計				定員	8	8	8	8	6	6	6	6		
				入学者数	1	1	4	2	9	4	7	6		
				在籍者数	5	3	5	6	11	11	10	14		
薬学	薬学	博士	定員	3	3	3	3	3	3	3	3	3	3	
			入学者数	4	4	3	2	0	4	1	4	3	2	
			在籍者数	12	15	13	12	8	8	7	9	11	9	
薬学研究科 計				定員	3	3	3	3	3	3	3	3		
				入学者数	4	4	3	2	0	4	1	4		
				在籍者数	12	15	13	12	8	8	7	9		
食薬科学	食薬科学	博士 後期	定員	2	2	2	2	2	2	2	2	2	2	
			入学者数	0	0	0	1	1	0	0	0	0	1	
			在籍者数	0	0	0	1	2	1	0	0	0	1	
食品薬品総合科学研究科 計				定員	2	2	2	2	2	2	2	2		
				入学者数	0	0	0	1	1	0	0	0		
				在籍者数	0	0	0	1	2	1	0	0		
実務法学	実務法学	専門職 学位	定員	-	-	-	-	-	-	-	-	-	-	
			入学者数	-	-	-	-	-	-	-	-	-	-	
			在籍者数	-	-	-	-	-	-	-	-	-	-	
実務法学研究科 計				定員	-	-	-	-	-	-	-	-		
				入学者数	-	-	-	-	-	-	-	-		
				在籍者数	-	-	-	-	-	-	-	-		
合計				定員	119	119	76	76	76	76	76	76	76	
				入学者数	33	32	31	27	50	43	47	55	43	
				在籍者数	93	85	83	77	94	104	103	115	109	

注1. 2015年度より：入学者数→当該年度の4月1日入学者数（編入学除く）、在籍者数→当該年度の5月1日現在の在籍者数

注2. 2017年度より：入学者数、在籍者数ともに当該年度の5月1日現在の人数

20-1. 退学者・除籍者数(過去10力年・学部) (単位 人、()内は%)

学部	学科	区分	2014 (H.26)	2015 (H.27)	2016 (H.28)	2017 (H.29)	2018 (H.30)	2019 (R.1)	2020 (R.2)	2021 (R.3)	2022 (R.4)	2023 (R.5)	
法	法律	退学	71 (3.3)	54 (2.6)	58 (2.8)	75 (3.9)	60 (3.1)	57 (3.0)	42 (2.2)	41 (2.2)	34 (1.7)	54 (2.7)	
		除籍	24 (1.1)	19 (0.9)	19 (0.9)	22 (1.1)	18 (0.9)	14 (0.7)	19 (1.0)	10 (0.5)	15 (0.8)	12 (0.6)	
		小計	95 (4.4)	73 (3.5)	77 (3.8)	97 (5.0)	78 (4.0)	71 (3.7)	61 (3.2)	51 (2.7)	49 (2.5)	66 (3.3)	
	国際関係法	退学	0 (0.0)	0 (0.0)	-	-	-	-	-	-	-	-	-
		除籍	0 (0.0)	0 (0.0)	-	-	-	-	-	-	-	-	-
		小計	0 (0.0)	0 (0.0)	-	-	-	-	-	-	-	-	-
法学部 計		退学	71 (3.3)	54 (2.6)	58 (2.8)	75 (3.9)	60 (3.1)	57 (3.0)	42 (2.2)	41 (2.2)	34 (1.7)	54 (2.7)	
		除籍	24 (1.1)	19 (0.9)	19 (0.9)	22 (1.1)	18 (0.9)	14 (0.7)	19 (1.0)	10 (0.5)	15 (0.8)	12 (0.6)	
		小計	95 (4.4)	73 (3.5)	77 (3.8)	97 (5.0)	78 (4.0)	71 (3.7)	61 (3.2)	51 (2.7)	49 (2.5)	66 (3.3)	
経済	経済	退学	21 (0.6)	39 (0.7)	50 (0.8)	37 (1.2)	48 (0.9)	42 (0.6)	38 (0.5)	34 (0.7)	29 (1.2)	30 (0.8)	
		除籍	9 (0.6)	11 (0.7)	13 (0.8)	18 (1.2)	14 (0.9)	9 (0.6)	7 (0.5)	11 (0.7)	17 (1.2)	11 (0.8)	
		小計	30 (2.0)	50 (3.2)	63 (4.0)	55 (3.5)	62 (3.9)	51 (3.2)	45 (3.0)	45 (3.0)	46 (3.2)	41 (2.8)	
	経済・ 国際経済	退学	11 (16.9)	9 (33.3)	0 (0.0)	1 (50.0)	-	-	-	-	-	-	-
		除籍	2 (3.1)	1 (3.7)	0 (0.0)	0 (0.0)	-	-	-	-	-	-	-
		小計	13 (20.0)	10 (37.0)	0 (0.0)	1 (50.0)	-	-	-	-	-	-	-
経済学部 計		退学	32 (2.0)	48 (3.0)	50 (3.2)	38 (2.4)	48 (3.0)	42 (2.7)	38 (2.5)	34 (2.2)	29 (2.0)	30 (2.0)	
		除籍	11 (0.7)	12 (0.8)	13 (0.8)	18 (1.2)	14 (0.9)	9 (0.6)	7 (0.5)	11 (0.7)	17 (1.2)	11 (0.8)	
		小計	43 (2.7)	60 (3.8)	63 (4.0)	56 (3.5)	62 (3.9)	51 (3.2)	45 (3.0)	45 (3.0)	46 (3.2)	41 (2.8)	
経営	経営・会計 専攻	退学	-	-	-	-	-	-	-	-	-	5 (1.5)	
		除籍	-	-	-	-	-	-	-	-	-	2 (0.6)	
		小計	-	-	-	-	-	-	-	-	-	7 (2.1)	
	データサイ エンス専攻	退学	-	-	-	-	-	-	-	-	-	-	1 (1.4)
		除籍	-	-	-	-	-	-	-	-	-	-	0 (0.0)
		小計	-	-	-	-	-	-	-	-	-	-	1 (1.4)
	経営	退学	39 (2.8)	34 (2.4)	24 (1.7)	29 (2.0)	31 (2.0)	31 (2.0)	26 (1.7)	23 (1.5)	20 (1.3)	25 (2.2)	
		除籍	9 (0.7)	11 (0.8)	8 (0.6)	11 (0.7)	6 (0.4)	10 (0.6)	8 (0.5)	4 (0.3)	11 (0.7)	6 (0.5)	
		小計	48 (3.5)	45 (3.2)	32 (2.2)	40 (2.7)	37 (2.4)	41 (2.6)	34 (2.2)	27 (1.8)	31 (2.0)	31 (2.8)	
経営学部 計		退学	39 (2.8)	34 (2.4)	24 (1.7)	29 (2.0)	31 (2.0)	31 (2.0)	26 (1.7)	23 (1.5)	20 (1.3)	31 (2.0)	
		除籍	9 (0.7)	11 (0.8)	8 (0.6)	11 (0.7)	6 (0.4)	10 (0.6)	8 (0.5)	4 (0.3)	11 (0.7)	6 (0.5)	
		小計	48 (3.5)	45 (3.2)	32 (2.2)	40 (2.7)	37 (2.4)	41 (2.6)	34 (2.2)	27 (1.8)	31 (2.0)	39 (2.5)	
人文	人文	退学	41 (2.7)	34 (2.3)	44 (3.1)	31 (2.3)	34 (2.5)	29 (2.2)	28 (2.2)	29 (2.2)	26 (2.0)	29 (2.3)	
		除籍	14 (0.9)	16 (1.1)	11 (0.8)	9 (0.7)	12 (0.9)	9 (0.7)	10 (0.8)	9 (0.7)	14 (1.1)	10 (0.8)	
		小計	55 (3.6)	50 (3.4)	55 (3.8)	40 (3.0)	46 (2.9)	38 (2.9)	38 (3.0)	38 (2.9)	40 (3.1)	39 (3.1)	
	人間心理	退学	11 (1.7)	13 (2.0)	19 (2.9)	15 (2.3)	12 (2.5)	6 (1.8)	4 (2.4)	2 (16.7)	0 (0.0)	0 (0.0)	
		除籍	5 (0.8)	3 (0.5)	5 (0.8)	1 (0.2)	3 (0.6)	2 (0.6)	4 (2.4)	0 (0.0)	0 (0.0)	0 (0.0)	
		小計	16 (2.4)	16 (2.5)	24 (3.7)	16 (2.5)	15 (2.4)	8 (2.4)	8 (4.8)	2 (16.7)	0 (0.0)	0 (0.0)	
人文学部 計		退学	52 (2.4)	47 (2.2)	63 (3.0)	46 (2.3)	46 (2.5)	35 (2.1)	32 (2.2)	31 (2.4)	26 (2.0)	29 (2.3)	
		除籍	19 (0.9)	19 (0.9)	16 (0.8)	10 (0.5)	15 (0.8)	11 (0.7)	14 (1.0)	9 (0.7)	14 (1.1)	10 (0.8)	
		小計	71 (3.3)	66 (3.1)	79 (3.8)	56 (2.8)	61 (3.3)	46 (2.8)	46 (3.2)	40 (3.1)	40 (3.1)	39 (3.1)	

20-1. 退学者・除籍者数(過去10カ年・学部) つづき (単位 人、()内は%)

学部	学科等	区分	2014 (H.26)	2015 (H.27)	2016 (H.28)	2017 (H.29)	2018 (H.30)	2019 (R.1)	2020 (R.2)	2021 (R.3)	2022 (R.4)	2023 (R.5)
心理	心理	退学	-	-	-	-	1 (0.6)	3 (1.0)	7 (1.6)	11 (1.8)	9 (1.5)	15 (2.4)
		除籍	-	-	-	-	2 (1.3)	2 (0.7)	4 (0.9)	2 (0.3)	5 (0.8)	3 (0.5)
		小計	-	-	-	-	3 (1.9)	5 (1.6)	11 (2.4)	13 (2.2)	14 (2.3)	18 (2.8)
心理学部 計		退学	-	-	-	-	1 (0.6)	3 (1.0)	7 (1.6)	11 (1.8)	9 (1.5)	15 (2.4)
		除籍	-	-	-	-	2 (1.3)	2 (0.7)	4 (0.9)	2 (0.3)	5 (0.8)	3 (0.5)
		小計	-	-	-	-	3 (1.9)	5 (1.6)	11 (2.4)	13 (2.2)	14 (2.3)	18 (2.8)
現代社会	現代社会	退学	1 (0.8)	5 (2.1)	4 (1.1)	6 (1.2)	4 (0.7)	16 (2.8)	4 (0.7)	10 (1.8)	8 (1.4)	5 (0.9)
		除籍	0 (0.0)	0 (0.0)	2 (0.5)	0 (0.0)	2 (0.4)	2 (0.4)	3 (0.5)	3 (0.7)	4 (0.7)	4 (0.7)
		小計	1 (0.8)	5 (2.1)	6 (1.6)	6 (1.2)	6 (1.1)	18 (3.2)	7 (1.2)	14 (2.5)	12 (2.1)	9 (1.6)
	社会防災	退学	0 (0.0)	4 (2.3)	3 (1.1)	4 (1.1)	5 (0.3)	4 (1.3)	6 (1.0)	4 (1.5)	9 (1.0)	8 (2.4)
		除籍	0 (0.0)	0 (0.0)	0 (0.0)	1 (0.3)	1 (0.3)	3 (0.8)	0 (0.0)	2 (0.5)	2 (0.5)	2 (0.5)
		小計	0 (0.0)	4 (2.3)	3 (1.1)	5 (1.4)	6 (1.6)	7 (1.8)	6 (1.5)	6 (1.5)	11 (2.9)	10 (2.6)
現代社会学部 計	退学	1 (0.5)	9 (2.2)	7 (1.1)	10 (1.2)	9 (1.0)	20 (2.1)	10 (1.1)	14 (1.5)	17 (1.8)	13 (1.4)	
	除籍	0 (0.0)	0 (0.0)	2 (0.3)	1 (0.1)	3 (0.3)	5 (0.5)	3 (0.3)	6 (0.6)	6 (0.6)	6 (0.6)	
	小計	1 (0.5)	9 (2.2)	9 (1.4)	11 (1.3)	12 (1.3)	25 (2.6)	13 (1.4)	20 (2.1)	23 (2.5)	19 (2.0)	
GC	英語 コース	退学	-	2 (2.0)	11 (5.4)	16 (4.9)	20 (4.4)	15 (3.1)	13 (2.6)	19 (3.8)	15 (3.0)	20 (3.8)
		除籍	-	0 (0.0)	1 (0.5)	2 (0.6)	0 (0.0)	4 (0.8)	2 (0.4)	6 (1.2)	4 (0.8)	5 (1.0)
		小計	-	2 (2.0)	12 (5.9)	18 (5.6)	20 (4.4)	19 (3.9)	15 (3.0)	25 (5.0)	19 (3.8)	25 (4.8)
	中国語 コース	退学	-	0 (0.0)	3 (6.7)	2 (2.9)	2 (2.2)	2 (1.8)	3 (2.5)	1 (0.9)	3 (2.7)	5 (5.1)
		除籍	-	0 (0.0)	0 (0.0)	2 (2.9)	1 (1.1)	0 (0.0)	1 (0.8)	0 (0.0)	2 (1.8)	0 (0.0)
		小計	-	0 (0.0)	3 (6.7)	4 (5.9)	3 (3.2)	2 (1.8)	4 (3.3)	1 (0.9)	5 (4.5)	5 (5.1)
	日本語 コース	退学	-	0 (0.0)	0 (0.0)	1 (1.9)	2 (2.6)	2 (2.0)	0 (0.0)	3 (2.6)	2 (1.9)	1 (1.1)
		除籍	-	0 (0.0)	0 (0.0)	1 (1.9)	1 (1.3)	0 (0.0)	1 (0.9)	3 (2.6)	0 (0.0)	2 (2.2)
		小計	-	0 (0.0)	0 (0.0)	2 (3.8)	3 (3.9)	2 (2.0)	1 (0.9)	6 (5.2)	2 (1.9)	3 (3.3)
GC学部 計	退学	-	2 (1.6)	14 (5.2)	19 (4.3)	24 (3.9)	19 (2.8)	16 (2.2)	23 (3.1)	20 (2.8)	26 (3.6)	
	除籍	-	0 (0.0)	1 (0.4)	5 (1.1)	2 (0.3)	4 (0.6)	4 (0.6)	9 (1.2)	6 (0.8)	7 (1.0)	
	小計	-	2 (1.6)	15 (5.5)	24 (5.4)	26 (4.2)	23 (3.3)	20 (2.7)	32 (4.4)	26 (3.6)	33 (4.6)	

20-1. 退学者・除籍者数(過去10カ年・学部) つづき (単位 人、()内は%)

学部	学科等	区分	2014 (H.26)	2015 (H.27)	2016 (H.28)	2017 (H.29)	2018 (H.30)	2019 (R.1)	2020 (R.2)	2021 (R.3)	2022 (R.4)	2023 (R.5)	
総リハ	理学療法	退学	-	0	3	0	3	2	5	5	4	7	
		除籍	-	0	0	1	2	2	1	0	1	0	
		小計	-	0	3	1	5	4	6	5	5	7	
	作業療法	退学	-	0	3	5	2	4	6	4	7	3	
		除籍	-	0	3	1	0	0	1	2	2	0	
		小計	-	0	6	6	2	4	7	6	9	3	
	医リハ・理学	退学	11 (6.0)	11 (8.3)	1	0	1	0	0	-	-	-	-
		除籍	1 (0.5)	0	1	1	0	0	0	-	-	-	-
		小計	12 (6.6)	11 (8.3)	2	1	1	0	0	-	-	-	-
	医リハ・作業	退学	7 (3.9)	6 (4.7)	3	1	3	1	-	-	-	-	-
		除籍	1 (0.6)	0	0	0	1	0	-	-	-	-	-
		小計	8 (4.4)	6 (4.7)	3	1	4	1	-	-	-	-	-
	社リハ	退学	8 (1.9)	10 (2.5)	14	5	10	6	4	4	4	4	3
		除籍	4 (0.9)	5	1	8	2	4	3	2	2	2	1
		小計	12 (2.8)	15 (3.7)	15	13	12	10	7	6	6	6	4
	総合リハビリテーション学部 計	退学	26 (3.3)	27 (3.5)	24	11	19	13	15	13	15	15	13
		除籍	6 (0.8)	5	5	11	5	6	5	4	5	5	1
		小計	32 (4.0)	32 (4.2)	29	22	24	19	20	17	20	20	14
栄養	管理栄養学	退学	-	-	1	3	2	1	6	3	9	8	
		除籍	-	-	0	0	0	1	0	0	1	0	
		小計	-	-	1	3	2	2	6	3	10	8	
	臨床検査学	退学	-	-	-	-	-	-	1	2	6	5	
		除籍	-	-	-	-	-	-	0	0	1	1	
		小計	-	-	-	-	-	-	1	2	7	6	
	生命栄養学	退学	-	-	0	2	1	4	8	5	3	2	
		除籍	-	-	0	0	0	1	1	1	1	0	
		小計	-	-	0	2	1	5	9	6	4	2	
	栄養	退学	4 (1.0)	1 (0.2)	2	1	1	1	-	-	-	-	
		除籍	2 (0.5)	0	1	0	0	0	-	-	-	-	
		小計	6 (1.4)	1 (0.2)	3	1	1	1	-	-	-	-	
栄養学部 計	退学	4 (1.0)	1 (0.2)	3	6	4	6	15	10	18	15		
	除籍	2 (0.5)	0	1	0	0	2	1	1	3	1		
	小計	6 (1.4)	1 (0.2)	4	6	4	8	16	11	21	16		
薬	薬	退学	46 (3.0)	55 (3.5)	42	30	29	23	14	20	39	56	
		除籍	1 (0.1)	4 (0.3)	0	2	2	3	4	0	5	1	
		小計	47 (3.1)	59 (3.8)	42	32	31	26	18	20	44	57	
薬学部 計	退学	46 (3.0)	55 (3.5)	42	30	29	23	14	20	39	56		
	除籍	1 (0.1)	4 (0.3)	0	2	2	3	4	0	5	1		
	小計	47 (3.1)	59 (3.8)	42	32	31	26	18	20	44	57		
学部 計	退学	271 (2.6)	277 (2.7)	285	264	271	249	215	220	227	282		
	除籍	72 (0.7)	70 (0.7)	65	80	67	66	69	56	87	60		
	小計	343 (3.3)	347 (3.3)	350	344	338	315	284	276	314	342		

注. 退学率、除籍率算出の母数は各年度4月1日現在の在籍者数

20-2. 退学者・除籍者数（過去5カ年・大学院）

（単位 人、（ ）内は％）

研究科	専攻	課程	区分	2019 (R.1)	2020 (R.2)	2021 (R.3)	2022 (R.4)	2023 (R.5)	
法学	法学	修士	退学	0 (0.0)	1 (20.0)	0 (0.0)	0 (0.0)	1 (13.0)	
			除籍	0 (0.0)	0 (0.0)	0 (0.0)	0 (0.0)	0 (0.0)	
			小計	0 (0.0)	1 (20.0)	0 (0.0)	0 (0.0)	1 (13.0)	
		博士後期	退学	0 (0.0)	0 (0.0)	0 (0.0)	0 (0.0)	0 (0.0)	
			除籍	0 (0.0)	0 (0.0)	0 (0.0)	0 (0.0)	0 (0.0)	
			小計	0 (0.0)	0 (0.0)	0 (0.0)	0 (0.0)	0 (0.0)	
	国際関係法学	修士	退学	0 (0.0)	0 (0.0)	0 (0.0)	1 (50.0)	0 (0.0)	
			除籍	0 (0.0)	0 (0.0)	0 (0.0)	0 (0.0)	0 (0.0)	
			小計	0 (0.0)	0 (0.0)	0 (0.0)	1 (50.0)	0 (0.0)	
	法学研究科 計			退学	0 (0.0)	1 (16.7)	0 (0.0)	1 (6.7)	1 (13.0)
				除籍	0 (0.0)	0 (0.0)	0 (0.0)	0 (0.0)	0 (0.0)
				小計	0 (0.0)	1 (16.7)	0 (0.0)	1 (6.7)	1 (13.0)
経済学	経済学	修士	退学	0 (0.0)	0 (0.0)	0 (0.0)	0 (0.0)	0 (0.0)	
			除籍	0 (0.0)	0 (0.0)	0 (0.0)	0 (0.0)	0 (0.0)	
			小計	0 (0.0)	0 (0.0)	0 (0.0)	0 (0.0)	0 (0.0)	
		博士後期	退学	0 (0.0)	0 (0.0)	0 (0.0)	0 (0.0)	0 (0.0)	
			除籍	0 (0.0)	0 (0.0)	0 (0.0)	0 (0.0)	0 (0.0)	
			小計	0 (0.0)	0 (0.0)	0 (0.0)	0 (0.0)	0 (0.0)	
	経営学	修士	退学	0 (0.0)	0 (0.0)	0 (0.0)	1 (50.0)	0 (0.0)	
			除籍	0 (0.0)	0 (0.0)	0 (0.0)	0 (0.0)	0 (0.0)	
			小計	0 (0.0)	0 (0.0)	0 (0.0)	1 (50.0)	0 (0.0)	
	経済学研究科 計			退学	0 (0.0)	0 (0.0)	0 (0.0)	1 (20.0)	0 (0.0)
				除籍	0 (0.0)	0 (0.0)	0 (0.0)	0 (0.0)	0 (0.0)
				小計	0 (0.0)	0 (0.0)	0 (0.0)	1 (20.0)	0 (0.0)
人間文化学	人間行動論	修士	退学	0 (0.0)	0 (0.0)	0 (0.0)	0 (0.0)	0 (0.0)	
			除籍	0 (0.0)	0 (0.0)	0 (0.0)	0 (0.0)	0 (0.0)	
			小計	0 (0.0)	0 (0.0)	0 (0.0)	0 (0.0)	0 (0.0)	
		博士後期	退学	0 (0.0)	0 (0.0)	2 (33.3)	0 (0.0)	0 (0.0)	
			除籍	0 (0.0)	0 (0.0)	0 (0.0)	0 (0.0)	0 (0.0)	
			小計	0 (0.0)	0 (0.0)	2 (33.3)	0 (0.0)	0 (0.0)	
	地域文化論	修士	退学	0 (0.0)	1 (20.0)	0 (0.0)	0 (0.0)	0 (0.0)	
			除籍	0 (0.0)	0 (0.0)	1 (16.7)	0 (0.0)	0 (0.0)	
			小計	0 (0.0)	1 (20.0)	1 (16.7)	0 (0.0)	0 (0.0)	
		博士後期	退学	0 (0.0)	0 (0.0)	0 (0.0)	0 (0.0)	1 (33.3)	
			除籍	0 (0.0)	0 (0.0)	0 (0.0)	0 (0.0)	0 (0.0)	
			小計	0 (0.0)	0 (0.0)	0 (0.0)	0 (0.0)	1 (33.3)	
	心理学	修士	退学	0 (0.0)	-	-	-	-	
			除籍	0 (0.0)	-	-	-	-	
			小計	0 (0.0)	-	-	-	-	
人間文化学研究科 計			退学	0 (0.0)	1 (5.9)	2 (11.1)	0 (0.0)	1 (5.6)	
			除籍	0 (0.0)	0 (0.0)	1 (5.6)	0 (0.0)	0 (0.0)	
			小計	0 (0.0)	1 (5.9)	3 (16.6)	0 (0.0)	1 (5.6)	

20-2. 退学者・除籍者数（過去5カ年・大学院） つづき
 （単位 人、（ ）内は％）

研究科	専攻	課程	区分	2019 (R.1)	2020 (R.2)	2021 (R.3)	2022 (R.4)	2023 (R.5)
心理学	心理学	修士	退学	0 (0.0)	0 (0.0)	1 (3.8)	0 (0.0)	0 (0.0)
			除籍	0 (0.0)	0 (0.0)	0 (0.0)	0 (0.0)	0 (0.0)
			小計	0 (0.0)	0 (0.0)	1 (3.8)	0 (0.0)	0 (0.0)
		博士後期	退学	1 (100.0)	0 (0.0)	0 (0.0)	0 (0.0)	0 (0.0)
			除籍	0 (0.0)	0 (0.0)	0 (0.0)	0 (0.0)	0 (0.0)
			小計	1 (100.0)	0 (0.0)	0 (0.0)	0 (0.0)	0 (0.0)
心理学研究科 計			退学	1 (100.0)	0 (0.0)	1 (3.8)	0 (0.0)	0 (0.0)
			除籍	0 (0.0)	0 (0.0)	0 (0.0)	0 (0.0)	0 (0.0)
			小計	1 (100.0)	0 (0.0)	1 (3.8)	0 (0.0)	0 (0.0)
総リハ学	医リハ学	修士	退学	1 (6.3)	0 (0.0)	0 (0.0)	0 (0.0)	0 (0.0)
			除籍	0 (0.0)	0 (0.0)	0 (0.0)	0 (0.0)	0 (0.0)
			小計	1 (6.3)	0 (0.0)	0 (0.0)	0 (0.0)	0 (0.0)
		博士後期	退学	0 (0.0)	0 (0.0)	0 (0.0)	2 (11.1)	1 (7.7)
			除籍	0 (0.0)	0 (0.0)	0 (0.0)	0 (0.0)	0 (0.0)
			小計	0 (0.0)	0 (0.0)	0 (0.0)	2 (11.1)	1 (7.7)
	社リハ学	修士	退学	0 (0.0)	0 (0.0)	0 (0.0)	0 (0.0)	0 (0.0)
			除籍	0 (0.0)	0 (0.0)	0 (0.0)	0 (0.0)	0 (0.0)
			小計	0 (0.0)	0 (0.0)	0 (0.0)	0 (0.0)	0 (0.0)
総合リハビリテーション学研究科 計			退学	1 (6.3)	0 (0.0)	0 (0.0)	2 (7.1)	1 (4.0)
			除籍	0 (0.0)	0 (0.0)	0 (0.0)	0 (0.0)	0 (0.0)
			小計	1 (6.3)	0 (0.0)	0 (0.0)	2 (7.1)	1 (4.0)
栄養学	栄養学	修士	退学	2 (18.2)	0 (0.0)	1 (10.0)	1 (9.1)	2 (14.3)
			除籍	0 (0.0)	0 (0.0)	0 (0.0)	0 (0.0)	0 (0.0)
			小計	2 (18.2)	0 (0.0)	1 (10.0)	1 (9.1)	2 (14.3)
栄養学研究科 計			退学	2 (18.2)	0 (0.0)	1 (10.0)	1 (9.1)	2 (14.3)
			除籍	0 (0.0)	0 (0.0)	0 (0.0)	0 (0.0)	
			小計	2 (18.2)	0 (0.0)	1 (10.0)	1 (9.1)	2 (14.3)
薬学	薬学	博士	退学	1 (12.5)	3 (37.5)	0 (0.0)	0 (0.0)	0 (0.0)
			除籍	0 (0.0)	0 (0.0)	0 (0.0)	0 (0.0)	1 (9.1)
			小計	1 (12.5)	3 (37.5)	0 (0.0)	0 (0.0)	1 (9.1)
薬学研究科 計			退学	1 (12.5)	3 (37.5)	0 (0.0)	0 (0.0)	
			除籍	0 (0.0)	0 (0.0)	0 (0.0)	1 (9.1)	
			小計	1 (12.5)	3 (37.5)	0 (0.0)	1 (9.1)	
食薬科学	食薬科学	博士後期	退学	0 (0.0)	2 (100.0)	0 (0.0)	0 (0.0)	0 (0.0)
			除籍	0 (0.0)	0 (0.0)	0 (0.0)	0 (0.0)	0 (0.0)
			小計	0 (0.0)	2 (100.0)	0 (0.0)	0 (0.0)	0 (0.0)
食品薬品総合科学研究科 計			退学	0 (0.0)	2 (100.0)	0 (0.0)	0 (0.0)	
			除籍	0 (0.0)	0 (0.0)	0 (0.0)	0 (0.0)	
			小計	0 (0.0)	2 (100.0)	0 (0.0)	0 (0.0)	

20-2. 退学者・除籍者数（過去5カ年・大学院） つづき

(単位 人、()内は%)

研究科	区分	2019 (R.1)	2020 (R.2)	2021 (R.3)	2022 (R.4)	2023 (R.5)
研究科 計	退学	5 (5.3)	7 (6.4)	4 (3.8)	5 (6.3)	5 (4.5)
	除籍	0 (0.0)	0 (0.0)	1 (1.0)	0 (0.0)	1 (0.9)
	合計	5 (5.3)	7 (6.4)	5 (4.8)	5 (6.3)	6 (5.4)

注. 退学率、除籍率算出の母数は各年度4月1日現在の在籍者数

21-1. 2023年度卒業状況（学部）

2024年3月卒業
(単位 人、%)

2023年9月卒業
(単位 人)

学部	学科等	入学年度	在籍者	卒業者	卒業率	留年者	留年率	卒業者
法	法律	2020	427 (116)	380 (103)	89.0%	47 (13)	11.0%	21 (5)
		2019~2016	37 (3)	20 (3)	54.1%	17 (0)	45.9%	
		早期卒業者	1 (1)	1 (1)	100.0%	0 (0)	0.0%	
法学部 計			465 (120)	401 (107)	86.2%	64 (13)	13.8%	
経済	経済	2020	289 (52)	263 (50)	91.0%	26 (2)	9.0%	18 (1)
		2019~2016	28 (3)	12 (2)	42.9%	16 (1)	57.1%	
		計	317 (55)	275 (52)	86.8%	42 (3)	13.2%	
経営	経営	2020	326 (100)	308 (97)	94.5%	18 (3)	5.5%	9 (2)
		2019~2016	20 (0)	12 (0)	60.0%	8 (0)	40.0%	
		計	346 (100)	320 (97)	92.5%	26 (3)	7.5%	
人文	人文	2020	271 (105)	260 (98)	95.9%	11 (7)	4.1%	5 (2)
		2019~2016	36 (13)	24 (10)	66.7%	12 (3)	33.3%	
		計	307 (118)	284 (108)	92.5%	23 (10)	7.5%	
心理	心理	2020	134 (78)	128 (77)	95.5%	6 (1)	4.5%	2 (0)
		2019~2018	17 (8)	9 (5)	52.9%	8 (3)	47.1%	
		計	151 (86)	137 (82)	90.7%	14 (4)	9.3%	
現代社会	現代社会	2020	123 (53)	112 (50)	91.1%	11 (3)	8.9%	5 (1)
		2019~2018	6 (2)	5 (2)	83.3%	1 (0)	16.7%	
	現代社会学科 計		129 (55)	117 (52)	90.7%	12 (3)	9.3%	
	社会防災	2020	89 (16)	87 (16)	97.8%	2 (0)	2.2%	2 (0)
		2019	3 (0)	2 (0)	66.7%	1 (0)	33.3%	
社会防災学科 計		92 (16)	89 (16)	96.7%	3 (0)	3.3%		
現代社会学部 計			221 (71)	206 (68)	93.2%	15 (3)	6.8%	7 (1)
G C	英語コース	2020	97 (62)	92 (60)	94.8%	5 (2)	5.2%	2 (1)
		2019~2018	14 (7)	10 (6)	71.4%	4 (1)	28.6%	
	英語コース 計		111 (69)	102 (66)	91.9%	9 (3)	8.1%	
	中国語コース	2020	24 (18)	23 (17)	95.8%	1 (1)	4.2%	2 (1)
		2019	3 (2)	1 (1)	33.3%	2 (1)	66.7%	
	中国語コース 計		27 (20)	24 (18)	88.9%	3 (2)	11.1%	
日本語コース	2020	25 (19)	25 (19)	100.0%	0 (0)	0.0%	1 (0)	
	2019	0 (0)	0 (0)	0.0%	0 (0)	0.0%		
日本語コース 計		25 (19)	25 (19)	100.0%	0 (0)	0.0%		
G C 学部 計			163 (108)	151 (103)	92.6%	12 (5)	7.4%	5 (2)
総リハ	理学療法	2020	28 (13)	28 (13)	100.0%	0 (0)	0.0%	0 (0)
		2019~2018	11 (0)	11 (0)	100.0%	0 (0)	0.0%	
	理学療法学科 計		39 (13)	39 (13)	100.0%	0 (0)	0.0%	
	作業療法	2020	25 (18)	21 (17)	84.0%	4 (1)	16.0%	0 (0)
		2019	5 (4)	4 (3)	80.0%	1 (1)	20.0%	
	作業療法学科 計		30 (22)	25 (20)	83.3%	5 (2)	16.7%	
社リハ	2020	83 (34)	77 (33)	92.8%	6 (1)	7.2%	0 (0)	
	2019~2017	3 (0)	3 (0)	100.0%	0 (0)	0.0%		
社リハ学科 計		86 (34)	80 (33)	93.0%	6 (1)	7.0%		
総合リハビリテーション学部 計			155 (69)	144 (66)	92.9%	11 (3)	7.1%	0 (0)
栄養	管理栄養	2020	81 (63)	76 (60)	93.8%	5 (3)	6.2%	4 (3)
		2019	2 (2)	2 (2)	100.0%	0 (0)	0.0%	
	管理栄養学専攻 計		83 (65)	78 (62)	94.0%	5 (3)	6.0%	
	臨床検査	2020	62 (41)	50 (32)	80.6%	12 (9)	19.4%	18 (11)
臨床検査学専攻 計		62 (41)	50 (32)	80.6%	12 (9)	19.4%		
栄養学部 計			145 (106)	128 (94)	88.3%	17 (12)	11.7%	22 (14)
薬	薬	2018	192 (126)	152 (104)	79.2%	40 (22)	20.8%	52 (31)
		2017~2009	35 (19)	6 (5)	17.1%	29 (14)	82.9%	
薬学部 計			227 (145)	158 (109)	69.6%	69 (36)	30.4%	
計			2,497 (978)	2,204 (886)	88.3%	293 (92)	11.7%	141 (58)

注. ()は、女子学生内数

21-2. 2023年度修了状況（大学院）

(1) 修士課程

2024年3月修了
(単位 人、%)

2023年9月修了
(単位 人)

研究科	専攻	学位	在籍者	修了者	修了率	留年者	留年率
法学	法学	修士(法学)	5 (2)	5 (2)	100.0%	0 (0)	0.0%
	国際関係法学	修士(国際関係法学)	0 (0)	0 (0)	0.0%	0 (0)	0.0%
法学研究科 計			5 (2)	5 (2)	100.0%	0 (0)	0.0%
経済学	経済学	修士(経済学)	2 (1)	2 (1)	100.0%	0 (0)	0.0%
	経営学	修士(経営学)	0 (0)	0 (0)	0.0%	0 (0)	0.0%
経済学研究科 計			2 (1)	2 (1)	100.0%	0 (0)	0.0%
人間文化学	人間行動論	修士(人間文化学)	1 (0)	1 (0)	100.0%	0 (0)	0.0%
	地域文化論		5 (3)	3 (1)	60.0%	2 (2)	40.0%
人間文化学研究科 計			6 (3)	4 (1)	66.7%	2 (2)	33.3%
心理学	心理学	修士(心理学)	15 (10)	15 (10)	100.0%	0 (0)	0.0%
心理学研究科 計			15 (10)	15 (10)	100.0%	0 (0)	0.0%
総リハ学	医リハ学	修士(医リハ学)	3 (0)	3 (0)	100.0%	0 (0)	0.0%
	社リハ学	修士(社リハ学)	2 (2)	2 (2)	100.0%	0 (0)	0.0%
総合リハビリテーション学研究科 計			5 (2)	5 (2)	100.0%	0 (0)	0.0%
栄養学	栄養学	修士(栄養学)	7 (4)	5 (3)	71.4%	2 (1)	28.6%
栄養学研究科 計			7 (4)	5 (3)	71.4%	2 (1)	28.6%
計			40 (22)	36 (19)	90.0%	4 (3)	10.0%

修了者
0 (0)
0 (0)
0 (0)
0 (0)
0 (0)
0 (0)
0 (0)
0 (0)
0 (0)
0 (0)
0 (0)
0 (0)
0 (0)
0 (0)
0 (0)
0 (0)
0 (0)
0 (0)
0 (0)
0 (0)

注. ()は、女子学生内数

(2) 博士後期課程

2024年3月修了
(単位 人、%)

2023年9月修了
(単位 人)

研究科	専攻	学位	在籍者	修了者	修了率	留年者	留年率
法学	法学	博士(法学)	0 (0)	0 (0)	0.0%	0 (0)	0.0%
	法学研究科 計			0 (0)	0 (0)	0.0%	0 (0)
経済学	経済学	博士(経済学)	0 (0)	0 (0)	0.0%	0 (0)	0.0%
		博士(経営学)	0 (0)	0 (0)	0.0%	0 (0)	0.0%
経済学研究科 計			0 (0)	0 (0)	0.0%	0 (0)	0.0%
人間文化学	人間行動論	博士(人間文化学)	3 (1)	0 (0)	0.0%	3 (1)	100.0%
	地域文化論		0 (0)	0 (0)	0.0%	0 (0)	0.0%
人間文化学研究科 計			3 (1)	0 (0)	0.0%	3 (1)	100.0%
総リハ学	医リハ学	博士(医リハ学)	4 (0)	3 (0)	75.0%	1 (0)	25.0%
総合リハビリテーション学研究科 計			4 (0)	3 (0)	75.0%	1 (0)	25.0%
食薬科学	食薬科学	博士(栄養学)	0 (0)	0 (0)	0.0%	0 (0)	0.0%
		博士(学術)	0 (0)	0 (0)	0.0%	0 (0)	0.0%
食品薬品総合科学研究科 計			0 (0)	0 (0)	0.0%	0 (0)	0.0%
計			7 (1)	3 (0)	42.9%	4 (1)	57.1%

修了者
0 (0)
0 (0)
0 (0)
0 (0)
0 (0)
0 (0)
0 (0)
0 (0)
0 (0)
0 (0)
0 (0)
0 (0)
0 (0)
0 (0)
0 (0)
0 (0)
0 (0)
0 (0)
0 (0)

注. ()は、女子学生内数

(3) 博士課程

2024年3月修了
(単位 人、%)

2023年9月修了
(単位 人)

研究科	専攻	学位	在籍者	修了者	修了率	留年者	留年率
薬学	薬学	博士(薬学)	3 (0)	2 (0)	66.7%	1 (0)	33.3%
薬学研究科 計			3 (0)	2 (0)	66.7%	1 (0)	33.3%

修了者
1 (0)

注. ()は、女子学生内数

22-1. 2023年度進級状況(学部)

2024年3月31日現在

(単位 人、%)

学部	学科等	学年 (年次)	入学年度	在籍者	進級者	進級率	留年者	留年率	
法	法律	2	2022	512	470	91.8%	42	8.2%	
			2021~2017	26	12	46.2%	14	53.8%	
		2年次 計			538	482	89.6%	56	10.4%
法学部 計				538	482	89.6%	56	10.4%	
人文	人文	1	2023	285	246	86.3%	39	13.7%	
			2022~2019	38	22	57.9%	16	42.1%	
		1年次 計			323	268	83.0%	55	17.0%
		2	2022	267	262	98.1%	5	1.9%	
			2021~2019	29	20	69.0%	9	31.0%	
		2年次 計			296	282	95.3%	14	4.7%
		3	2021	276	263	95.3%	13	4.7%	
			2020~2019	14	12	85.7%	2	14.3%	
		3年次 計			290	275	94.8%	15	5.2%
		人文学科 計			909	825	90.8%	84	9.2%
人文学部 計		1年次		323	268	83.0%	55	17.0%	
		2年次		296	282	95.3%	14	4.7%	
		3年次		290	275	94.8%	15	5.2%	
		計		909	825	90.8%	84	9.2%	
心理	心理	2	2022	148	137	92.6%	11	7.4%	
			2021~2020	9	6	66.7%	3	33.3%	
		2年次 計			157	143	91.1%	14	8.9%
心理学部 計				157	143	91.1%	14	8.9%	
現代社会	現代社会	2	2022	145	142	97.9%	3	2.1%	
			2021~2020	2	1	50.0%	1	50.0%	
		2年次 計			147	143	97.3%	4	2.7%
	現代社会学科 計				147	143	97.3%	4	2.7%
	社会防災	2	2022	87	85	97.7%	2	2.3%	
			2021~2020	2	1	50.0%	1	50.0%	
2年次 計			89	86	96.6%	3	3.4%		
社会防災学科 計				89	86	96.6%	3	3.4%	
現代社会学部 計				236	229	97.0%	7	3.0%	
GC	英語コース	1	2023	147	128	87.1%	19	12.9%	
			2022~2021	21	13	61.9%	8	38.1%	
		1年次 計			168	141	83.9%	27	16.1%
		3	2021	102	97	95.1%	5	4.9%	
			2020	8	8	100.0%	0	0.0%	
	3年次 計			110	105	95.5%	5	4.5%	
	英語コース 計				278	246	88.5%	32	11.5%
	中国語コース	1	2023	19	15	78.9%	4	21.1%	
			1年次 計			19	15	78.9%	4
		3	2021	23	22	95.7%	1	4.3%	
			2020	4	4	100.0%	0	0.0%	
	3年次 計			27	26	96.3%	1	3.7%	
	中国語コース 計				46	41	89.1%	5	10.9%
	日本語コース	1	2023	18	16	88.9%	2	11.1%	
			2022	2	1	50.0%	1	50.0%	
1年次 計			20	17	85.0%	3	15.0%		
3		2021	24	24	100.0%	0	0.0%		
		2020	2	1	50.0%	1	50.0%		
3年次 計			26	25	96.2%	1	3.8%		
日本語コース 計				46	42	91.3%	4	8.7%	
GC 学部 計		1年次		207	173	83.6%	34	16.4%	
		3年次		163	156	95.7%	7	4.3%	
		計		370	329	88.9%	41	11.1%	

22-1. 2023年度進級状況(学部) つづき

2024年3月31日現在

(単位 人、%)

学部	学科等	学年 (年次)	入学年度	在籍者	進級者	進級率	留年者	留年率	
総リハ	理学療法	1	2023	47	46	97.9%	1	2.1%	
			1年次 計	47	46	97.9%	1	2.1%	
		2	2022	37	30	81.1%	7	18.9%	
			2021	4	4	100.0%	0	0.0%	
		2年次 計	41	34	82.9%	7	17.1%		
		3	2021	37	34	91.9%	3	8.1%	
	2020~2017		6	5	83.3%	1	16.7%		
	3年次 計	43	39	90.7%	4	9.3%			
	理学療法学科 計				131	119	90.8%	12	9.2%
	作業療法	1	2023	31	31	100.0%	0	0.0%	
			2022	1	1	100.0%	0	0.0%	
		1年次 計	32	32	100.0%	0	0.0%		
		2	2022	30	27	90.0%	3	10.0%	
			2021~2020	13	12	92.3%	1	7.7%	
2年次 計		43	39	90.7%	4	9.3%			
作業療法学科 計				75	71	94.7%	4	5.3%	
社リハ	3	2021	92	87	94.6%	5	5.4%		
		2020	2	1	50.0%	1	50.0%		
	3年次 計	94	88	93.6%	6	6.4%			
社会リハビリテーション学科 計				94	88	93.6%	6	6.4%	
総合リハビリテーション学部 計		1年次		79	78	98.7%	1	1.3%	
		2年次		84	73	86.9%	11	13.1%	
		3年次		137	127	92.7%	10	7.3%	
		計		300	278	92.7%	22	7.3%	
栄養	管理栄養学	1	2023	90	80	88.9%	10	11.1%	
			2022~2021	11	7	63.6%	4	36.4%	
		1年次 計	101	87	86.1%	14	13.9%		
		2	2022	76	74	97.4%	2	2.6%	
	2021		4	4	100.0%	0	0.0%		
	2年次 計	80	78	97.5%	2	2.5%			
	管理栄養学専攻 計				181	165	91.2%	16	8.8%
	臨床検査学	1	2023	61	54	88.5%	7	11.5%	
			2022	3	3	100.0%	0	0.0%	
		1年次 計	64	57	89.1%	7	10.9%		
2		2022	53	47	88.7%	6	11.3%		
	2021	4	3	75.0%	1	25.0%			
2年次 計	57	50	87.7%	7	12.3%				
臨床検査学専攻 計				121	107	88.4%	14	11.6%	
栄養学部 計		1年次		165	144	87.3%	21	12.7%	
		2年次		137	128	93.4%	9	6.6%	
		計		302	272	90.1%	30	9.9%	
薬	薬	1	2023	233	205	88.0%	28	12.0%	
			2022~2021	17	13	76.5%	4	23.5%	
		1年次 計	250	218	87.2%	32	12.8%		
		2	2022	222	203	91.4%	19	8.6%	
			2021~2019	37	25	67.6%	12	32.4%	
		2年次 計	259	228	88.0%	31	12.0%		
		3	2021	168	149	88.7%	19	11.3%	
			2020~2018	60	36	60.0%	24	40.0%	
		3年次 計	228	185	81.1%	43	18.9%		
		4	2020	162	162	100.0%	0	0.0%	
			2019~2017	44	32	72.7%	12	27.3%	
		4年次 計	206	194	94.2%	12	5.8%		
		5	2019	182	181	99.5%	1	0.5%	
			2018~2015	33	24	72.7%	9	27.3%	
5年次 計	215	205	95.3%	10	4.7%				
薬学部 計				1,158	1,030	88.9%	128	11.1%	
学部全体		1年次 計		1,024	881	86.0%	143	14.0%	
		2年次 計		1,707	1,565	91.7%	142	8.3%	
		3年次 計		818	743	90.8%	75	9.2%	
		4年次 計		206	194	94.2%	12	5.8%	
		5年次 計		215	205	95.3%	10	4.7%	
合計				3,970	3,588	90.4%	382	9.6%	

22-1. 2023年度進級状況(学部) つづき

学部	進級制度
法	2年次
経済	なし
経営	なし
人文	1・2・3年次
心理	2年次
現代社会	2年次
GC	1・3年次
総リハ	理学療法学科 1・2・3年次
	作業療法学科 1・2年次
	社会リハビリテーション学科 3年次
栄養	1・2年次(管理栄養学専攻、2021年度以前入学生臨床検査学専攻)
	1・2・3年次(2022年度以降入学生臨床検査学専攻)
薬	1・2・3・4・5年次
進級時留年率	平均9.6%(在籍3,970人、留年382人)
卒業時留年率	全学部平均11.7%(在籍2,497人、留年293人)
ストレート卒業率	2020年度(薬学部は2018年度)入学生平均80.2% 2,064人卒業(内薬学部151人) / 2,574人入学(内薬学部241人)

注. ストレート卒業率の卒業者は、編転入学・再入学者、早期卒業者、転学部・転学科者を除く

22-2. 2023年度進級状況(大学院)

学部	進級制度
法学	なし
経済学	なし
人間文化学	なし
心理学	なし
総リハ学	なし
栄養学	なし
薬学	なし
食薬科学	なし
修了時留年率	全研究科平均21.2%(在籍52人、留年11人)
ストレート修了率	2022年度(博士後期課程は2021年度、博士課程(4年)は2020年度)入学生平均82% 41人修了(内博士後期課程3人、博士課程2人) / 55人入学(内博士後期課程9人、博士課程4人)

Ⅲ. 入試

23-1. 全国大学進学率・本学（学部）志願者数の推移

①1966～1979

区分/年度		1966	1967	1968	1969	1970	1971	1972	1973	1974	1975	1976	1977	1978	1979
		(S.41)	(S.42)	(S.43)	(S.44)	(S.45)	(S.46)	(S.47)	(S.48)	(S.49)	(S.50)	(S.51)	(S.52)	(S.53)	(S.54)
全国	18才人口(万人)	249	243	236	213	195	185	174	169	165	159	154	162	158	156
	進学率(%)	16.3	18.1	19.5	21.8	24	27.2	30.3	32.7	35.3	38.4	39.2	38.3	39.0	37.9
	大学入学者数(万人)	29	31	33	33	33	36	38	39	41	42	42	43	43	41
本学	志願者数(人)	172	677	931	1,500	1,605	2,646	2,798	3,637	5,020	8,369	12,282	14,441	16,377	15,979
	入学者数(人)	121	455	661	1,107	1,187	1,319	1,557	1,561	1,542	1,656	1,680	1,681	1,770	1,663

②1980～1993

区分/年度		1980	1981	1982	1983	1984	1985	1986	1987	1988	1989	1990	1991	1992	1993
		(S.55)	(S.56)	(S.57)	(S.58)	(S.59)	(S.60)	(S.61)	(S.62)	(S.63)	(H.1)	(H.2)	(H.3)	(H.4)	(H.5)
全国	18才人口(万人)	158	161	164	172	168	156	185	188	188	193	201	204	205	198
	進学率(%)	37.9	37.4	36.9	35.6	36.1	38.2	35.3	36.7	37.2	36.8	36.8	38.2	39.4	41.4
	大学入学者数(万人)	41	41	41	42	42	41	44	47	47	48	49	52	54	55
本学	志願者数(人)	16,599	17,518	15,320	17,274	18,520	17,263	18,271	20,637	23,137	29,442	35,956	33,614	33,198	31,246
	入学者数(人)	1,611	1,518	1,479	1,491	1,647	1,693	1,849	2,111	2,272	1,840	1,931	2,175	2,297	2,335

③1994～2007

区分/年度		1994	1995	1996	1997	1998	1999	2000	2001	2002	2003	2004	2005	2006	2007
		(H.6)	(H.7)	(H.8)	(H.9)	(H.10)	(H.11)	(H.12)	(H.13)	(H.14)	(H.15)	(H.16)	(H.17)	(H.18)	(H.19)
全国	18才人口(万人)	186	177	173	168	162	155	151	151	150	146	141	137	133	130
	進学率(%)	43.9	45.9	46.8	47.9	48.9	49.8	49.1	48.6	48.6	49.0	49.9	51.5	49.4	51.2
	大学入学者数(万人)	56	57	58	59	59	59	60	60	61	60	60	60	60	61
本学	志願者数(人)	29,100	31,290	23,895	23,981	22,169	17,083	17,245	18,195	17,885	16,315	16,826	17,513	16,535	15,671
	入学者数(人)	2,549	2,164	2,375	2,289	2,358	2,330	2,179	2,199	2,275	2,063	2,050	2,301	2,688	2,720

④2008～2021

区分/年度		2008	2009	2010	2011	2012	2013	2014	2015	2016	2017	2018	2019	2020	2021
		(H.20)	(H.21)	(H.22)	(H.23)	(H.24)	(H.25)	(H.26)	(H.27)	(H.28)	(H.29)	(H.30)	(R.1)	(R.2)	(R.3)
全国	18才人口(万人)	124	121	122	120	119	123	118	120	119	120	118	117	117	114
	進学率(%)	52.9	53.9	54.3	53.9	53.6	53.2	53.9	54.6	54.8	54.8	54.8	54.8	55.4	58.9
	大学入学者数(万人)	61	61	62	61	61	61	61	62	62	63	63	63	63	63
本学	志願者数(人)	15,773	14,226	14,904	14,638	12,799	13,958	17,516	18,626	21,851	22,147	25,049	33,701	30,135	25,100
	入学者数(人)	2,504	2,474	2,461	2,452	2,316	2,510	2,448	2,588	2,685	2,744	2,852	2,643	2,578	2,655

⑤2022～

区分/年度		2022	2023	2024
		(R.4)	(R.5)	(R.6)
全国	18才人口(万人)	112	110	-
	進学率(%)	60.4	61.1	-
	大学入学者数(万人)	63	63	-
本学	志願者数(人)	22,971	20,070	17,311
	入学者数(人)	2,743	2,712	2,618

注1. 進学率は、大学・短大を含む

注2. 全国の大学入学者数は各年度の5月1日現在（文部科学省学校基本調査から引用）

注3. 2000年度より、進学率は文部科学省学校基本調査から引用（高等学校卒業者の進学率、大学・短大を含む（現役））

23-2. 全国大学院入学者数・本学（大学院）入学者数の推移

①1974～1987

区分/年度		1974 (S.49)	1975 (S.50)	1976 (S.51)	1977 (S.52)	1978 (S.53)	1979 (S.54)	1980 (S.55)	1981 (S.56)	1982 (S.57)	1983 (S.58)	1984 (S.59)	1985 (S.60)	1986 (S.61)	1987 (S.62)
全国	大学院入学者数(万人)	-	2	-	-	-	-	-	-	-	-	-	3	-	-
本学	志願者数(人)	16	24	55	49	37	52	43	51	45	37	44	41	54	69
	入学者数(人)	8	18	28	22	23	23	18	19	19	19	14	18	23	28

②1988～2001

区分/年度		1988 (S.63)	1989 (H.1)	1990 (H.2)	1991 (H.3)	1992 (H.4)	1993 (H.5)	1994 (H.6)	1995 (H.7)	1996 (H.8)	1997 (H.9)	1998 (H.10)	1999 (H.11)	2000 (H.12)	2001 (H.13)
全国	大学院入学者数(万人)	-	-	-	-	5	6	6	7	7	7	8	8	9	9
本学	志願者数(人)	50	79	62	49	62	63	124	112	139	153	168	164	148	144
	入学者数(人)	19	26	23	21	39	24	56	57	69	70	71	70	61	81

③2002～2015

区分/年度		2002 (H.14)	2003 (H.15)	2004 (H.16)	2005 (H.17)	2006 (H.18)	2007 (H.19)	2008 (H.20)	2009 (H.21)	2010 (H.22)	2011 (H.23)	2012 (H.24)	2013 (H.25)	2014 (H.26)	2015 (H.27)
全国	大学院入学者数(万人)	9	9	10	10	10	10	10	10	11	10	10	10	10	9
本学	志願者数(人)	123	147	1,004	433	264	203	225	173	168	121	71	74	66	60
	入学者数(人)	73	72	119	106	79	94	104	93	53	55	35	46	38	33

④2016～

区分/年度		2016 (H.28)	2017 (H.29)	2018 (H.30)	2019 (R.1)	2020 (R.2)	2021 (R.3)	2022 (R.4)	2023 (R.5)	2024 (R.6)
全国	大学院入学者数(万人)	9	10	10	10	10	10	10	10	-
本学	志願者数(人)	63	51	54	86	82	81	88	86	68
	入学者数(人)	32	31	27	50	43	47	55	43	39

注1. 全国の入学者数は修士、博士、専門職学位課程の合計（文部科学省学校基本調査から引用）

注2. 本学の志願者数と入学者数とは修士、博士後期、博士、専門職学位（2012年度まで）課程の合計

24-1-(1). 志願者・入学者数・入学定員 (2011年度まで・学部)

①1966~1980

(単位 人)

学部	区分	1966	1967	1968	1969	1970	1971	1972	1973	1974	1975	1976	1977	1978	1979	1980
		(S.41)	(S.42)	(S.43)	(S.44)	(S.45)	(S.46)	(S.47)	(S.48)	(S.49)	(S.50)	(S.51)	(S.52)	(S.53)	(S.54)	(S.55)
法	志願者	—	179	321	542	656	919	960	932	1,372	2,635	3,789	4,668	5,464	5,516	4,625
	入学者	—	122	249	434	516	621	628	637	643	681	702	694	701	672	594
	定員	—	200	200	200	200	200	200	200	200	250	250	350	350	350	350
経済	志願者	—	305	462	734	813	1,467	1,225	1,493	1,880	3,480	5,458	6,072	7,732	7,132	7,386
	入学者	—	211	289	531	589	607	590	602	591	649	652	671	691	660	686
	定員	—	200	200	200	200	200	200	200	200	250	250	350	350	350	350
栄養	志願者	172	193	148	224	136	260	247	200	294	408	775	899	966	924	897
	入学者	121	122	123	142	82	91	137	131	126	127	137	125	164	121	147
	定員	100	100	100	100	100	100	100	100	100	100	100	100	100	100	100
薬	志願者	—	—	—	—	—	—	366	1,012	1,474	1,846	2,260	2,802	2,215	2,407	3,691
	入学者	—	—	—	—	—	—	202	191	182	199	189	191	214	210	184
	定員	—	—	—	—	—	—	120	120	120	140	140	180	180	180	180
合計	志願者	172	677	931	1,500	1,605	2,646	2,798	3,637	5,020	8,369	12,282	14,441	16,377	15,979	16,599
	入学者	121	455	661	1,107	1,187	1,319	1,557	1,561	1,542	1,656	1,680	1,681	1,770	1,663	1,611
	定員	100	500	500	500	500	500	620	620	720	740	740	980	980	980	980

②1981~1995

学部	区分	1981	1982	1983	1984	1985	1986	1987	1988	1989	1990	1991	1992	1993	1994	1995
		(S.56)	(S.57)	(S.58)	(S.59)	(S.60)	(S.61)	(S.62)	(S.63)	(H.1)	(H.2)	(H.3)	(H.4)	(H.5)	(H.6)	(H.7)
法	志願者	5,872	4,154	5,779	6,082	4,857	6,275	6,193	8,223	10,076	10,929	9,306	9,049	7,405	7,225	8,523
	入学者	568	594	596	648	685	758	879	944	769	743	799	758	794	902	784
	定員	350	350	350	500	500	700	700	700	700	700	675	675	675	675	675
経済	志願者	7,307	7,379	7,500	7,943	8,078	7,907	10,082	10,163	14,098	15,471	12,770	13,447	13,877	12,135	13,220
	入学者	635	553	567	629	663	749	880	980	750	721	772	847	840	941	737
	定員	350	350	350	500	500	700	700	700	700	700	675	675	675	675	675
人文	志願者	—	—	—	—	—	—	—	—	—	4,388	6,016	5,318	4,952	3,647	4,279
	入学者	—	—	—	—	—	—	—	—	—	158	307	380	349	364	359
	定員	—	—	—	—	—	—	—	—	—	150	300	300	300	300	300
栄養	志願者	826	778	907	1,156	870	1,070	1,020	1,091	1,403	1,587	1,395	1,505	1,353	1,375	1,342
	入学者	128	126	126	120	142	128	117	108	121	99	104	102	114	110	104
	定員	100	100	100	100	100	100	100	100	100	95	95	95	95	95	95
薬	志願者	3,513	3,009	3,088	3,342	3,458	3,019	3,342	3,660	3,845	3,581	4,127	3,879	3,659	4,718	3,926
	入学者	187	206	202	250	203	215	236	243	203	208	197	215	241	235	188
	定員	180	180	180	180	180	180	180	180	180	175	175	175	175	175	175
合計	志願者	17,518	15,320	17,274	18,523	17,263	18,271	20,637	23,137	29,422	35,956	33,614	33,198	31,246	29,100	31,290
	入学者	1,518	1,479	1,491	1,647	1,693	1,850	2,112	2,275	1,843	1,929	2,179	2,302	2,338	2,552	2,172
	定員	980	980	980	1,280	1,280	1,680	1,680	1,680	1,680	1,770	1,920	1,920	1,920	1,920	1,920

③1996~2010

学部	区分	1996	1997	1998	1999	2000	2001	2002	2003	2004	2005	2006	2007	2008	2009	2010
		(H.8)	(H.9)	(H.10)	(H.11)	(H.12)	(H.13)	(H.14)	(H.15)	(H.16)	(H.17)	(H.18)	(H.19)	(H.20)	(H.21)	(H.22)
法	志願者	4,427	4,724	5,043	3,576	2,869	3,362	3,168	2,762	2,823	2,563	2,017	2,555	2,625	2,401	2,159
	入学者	798	853	800	773	656	638	666	588	537	530	624	637	611	563	563
	定員	675	675	675	675	555	535	515	495	475	475	475	475	475	475	475
経済	志願者	7,847	8,110	7,045	5,375	5,199	4,850	5,014	4,424	2,661	2,229	2,260	2,492	2,792	2,596	1,899
	入学者	815	776	806	805	744	771	835	673	401	409	432	456	410	396	381
	定員	675	675	675	675	630	610	590	570	350	350	350	350	350	350	350
経営	志願者	—	—	—	—	—	—	—	—	1,996	1,908	1,738	2,183	2,389	2,180	1,903
	入学者	—	—	—	—	—	—	—	—	269	291	308	363	376	334	341
	定員	—	—	—	—	—	—	—	—	250	250	250	300	300	300	300
人文	志願者	4,393	4,559	3,929	3,034	3,818	3,451	2,461	2,126	2,714	2,488	2,751	2,808	2,978	2,449	2,877
	入学者	420	378	418	427	442	493	461	461	524	536	669	642	533	602	575
	定員	300	300	300	300	410	395	380	365	495	450	510	510	510	510	510
絵リハ	志願者	—	—	—	—	—	—	—	—	—	1,731	2,947	1,755	1,384	1,173	1,230
	入学者	—	—	—	—	—	—	—	—	—	223	257	254	217	210	246
	定員	—	—	—	—	—	—	—	—	—	200	200	200	200	200	200
栄養	志願者	2,058	1,888	1,437	1,299	1,292	1,639	1,633	1,456	1,195	1,689	1,352	1,082	835	868	1,797
	入学者	124	97	114	111	111	103	118	106	100	101	118	107	97	118	101
	定員	95	95	95	95	95	95	95	95	95	95	95	95	95	95	95
薬	志願者	5,170	4,700	4,715	3,799	4,067	4,893	5,609	5,547	5,437	4,905	3,470	2,796	2,770	2,559	3,039
	入学者	219	186	221	215	228	194	196	235	219	211	280	261	260	251	254
	定員	175	175	175	175	175	175	175	210	210	210	250	250	250	250	250
合計	志願者	23,895	23,981	22,169	17,083	17,245	18,195	17,885	16,315	16,826	17,513	16,535	15,671	15,773	14,226	14,904
	入学者	2,376	2,290	2,359	2,331	2,181	2,199	2,276	2,063	2,050	2,301	2,688	2,720	2,504	2,474	2,461
	定員	1,920	1,920	1,920	1,920	1,865	1,810	1,755	1,735	1,875	2,030	2,130	2,180	2,180	2,180	2,180

24-1-(1). 志願者・入学者数・入学定員 (2011年度まで・学部) つづき

④2011

学部	区分	2011 (H.23)
法	志願者	1,974
	入学者	569
	定員	475
経済	志願者	2,313
	入学者	385
	定員	350
経営	志願者	2,173
	入学者	340
	定員	300
人文	志願者	2,573
	入学者	585
	定員	510
絵リハ	志願者	1,096
	入学者	199
	定員	200
栄養	志願者	1,621
	入学者	102
	定員	95
薬	志願者	2,888
	入学者	272
	定員	250
合計	志願者	14,638
	入学者	2,452
	定員	2,180

注. 学内報掲載の入試集計および20周年記念誌より引用(4月1日現在数のため、「23-1.全国大学進学率・本学(学部)志願者数の推移」と異なる)

24-1-(2). 入試種別志願者・入学者・合格者・募集人員数 (2012年度以降・学部)

①2012~

(単位 人)

学部	学科等	入試種別	区分	2012 (H.24)	2013 (H.25)	2014 (H.26)	2015 (H.27)	2016 (H.28)	2017 (H.29)	2018 (H.30)	2019 (R.1)	2020 (R.2)	2021 (R.3)	2022 (R.4)	2023 (R.5)	2024 (R.6)	
法	法律	一般選抜入試	志願者	706	869	781	739	1,435	1,368	1,927	2,867	2,637	2,421	2,019	1,796	1,321	
			合格者	495	476	246	286	392	368	505	413	842	1,256	1,221	1,101	1,121	
			入学者	135	139	75	72	73	84	107	87	157	159	164	175	176	
		定員	190	180	160	160	160	175	175	175	175	175	175	175	175	175	
		A O 入試	志願者	41	71	56	100	106	92	106	74	108	75	67	67	92	58
			合格者	32	55	49	67	64	54	48	31	26	26	42	44	40	
			入学者	32	50	47	61	61	48	42	27	22	21	38	36	33	
		定員	20	20	20	20	20	25	25	25	25	25	25	25	25	25	
		指定校推薦入試	志願者	125	189	175	175	198	173	152	176	166	189	165	146	136	
			合格者	125	189	175	175	198	173	152	176	166	189	165	146	136	
			入学者	125	189	175	175	198	173	151	176	166	189	165	146	136	
		定員	80	95	90	90	82	87	87	87	87	87	87	87	87		
		公募制推薦入試	志願者	541	527	386	697	557	498	768	779	973	735	528	798	425	
			合格者	427	413	353	368	229	347	331	265	197	196	375	330	301	
			入学者	157	153	138	133	82	132	130	108	61	45	111	83	83	
		定員	100	90	80	80	80	80	80	80	80	80	80	80	80		
		附属高等学校接続型入試	志願者	13	11	12	9	26	19	14	28	31	30	29	19	24	
			合格者	13	10	11	9	26	19	14	25	27	26	28	16	20	
			入学者	11	9	9	8	24	18	13	25	24	24	24	12	18	
		定員	30	30	25	25	25	25	25	25	25	25	25	25	25		
社会人入試	志願者	1	0	1	1	0	1	0	1	0	0	0	0	0			
	合格者	1	0	1	1	0	1	0	1	0	0	0	0	0			
	入学者	1	0	1	1	0	1	0	1	0	0	0	0	0			
定員	3	3	2	2	2	2	2	2	2	2	2	2	2				
指定クラブ強化特別入試	志願者	-	-	-	-	29	28	30	30	30	30	30	30	25			
	合格者	-	-	-	-	29	28	30	30	30	30	30	30	25			
	入学者	-	-	-	-	29	28	30	29	29	30	30	30	25			
定員	-	-	-	-	30	30	30	30	30	30	30	30	30				
スポーツ選抜入試	志願者	22	22	21	26	-	-	-	-	-	-	-	-	-			
	合格者	22	22	20	23	-	-	-	-	-	-	-	-	-			
	入学者	22	22	20	23	-	-	-	-	-	-	-	-	-			
定員	22	22	22	22	-	-	-	-	-	-	-	-	-				
外国人留学生入試	志願者	2	0	1	0	1	2	3	3	5	8	2	5	2			
	合格者	2	0	0	0	1	2	1	2	4	3	2	3	0			
	入学者	2	0	0	0	1	1	2	2	3	3	2	2	0			
定員	8	8	2	2	2	2	2	2	2	2	2	2	2				
帰国生入試	志願者	0	3	0	0	0	1	0	0	0	0	0	1	0			
	合格者	0	3	0	0	0	0	0	0	0	0	0	1	0			
	入学者	0	1	0	0	0	1	0	0	0	0	0	1	0			
定員	2	2	2	2	2	2	2	2	2	2	2	2	2				
大学入学共通テスト利用入試	志願者	232	298	288	188	238	239	228	349	276	216	226	151	163			
	合格者	197	207	74	73	80	22	38	37	43	41	37	40	110			
	入学者	30	23	5	7	0	3	2	2	2	1	2	1	7			
定員	20	25	22	22	22	22	22	22	22	22	22	22	22				
法学部計		志願者	1,683	1,990	1,721	1,935	2,590	2,421	3,228	4,306	4,226	3,704	3,067	3,037	2,156		
		合格者	1,314	1,375	929	1,002	1,019	1,015	1,119	979	1,335	1,767	1,901	1,710	1,754		
		入学者	515	586	470	480	475	485	477	456	464	472	537	484	479		
		定員	475	475	425	425	425	450	450	450	450	450	450	450			

24-1-(2). 入試種別志願者・入学者・合格者・募集人員数(2012年度以降・学部) つづき
 ①2012～

(単位 人)

学部	学科等	入試種別	区分	2012 (H.24)	2013 (H.25)	2014 (H.26)	2015 (H.27)	2016 (H.28)	2017 (H.29)	2018 (H.30)	2019 (R.1)	2020 (R.2)	2021 (R.3)	2022 (R.4)	2023 (R.5)	2024 (R.6)	
経済	経済	一般選抜 入試	志願者	827	952	923	1,111	1,612	2,015	2,575	3,610	2,745	2,828	2,261	1,799	1,646	
			合格者	483	448	503	636	674	705	877	582	886	1,383	965	1,275	767	
			入学者	156	149	151	181	158	150	177	134	132	162	111	145	108	
		指定校 推薦入試	志願者	90	74	75	77	72	76	77	86	111	104	100	92	88	
			合格者	90	73	75	76	72	76	77	86	111	104	100	92	88	
			入学者	90	73	75	76	72	76	77	86	111	104	100	92	88	
		公募制 推薦入試	志願者	591	426	766	431	658	602	666	776	917	629	747	645	707	
			合格者	293	351	319	265	279	295	285	185	146	257	345	401	504	
			入学者	101	165	124	95	96	115	124	85	36	73	98	117	146	
		附属高等学校 接続型入試	志願者	12	10	12	15	10	16	9	20	18	19	19	15	10	
			合格者	12	10	11	14	9	16	9	19	18	17	18	13	9	
			入学者	10	6	10	12	7	14	8	19	17	14	15	11	7	
		社会人 入試	志願者	0	0	1	0	0	0	0	0	0	0	0	0	0	
			合格者	0	0	1	0	0	0	0	0	0	0	0	0	0	
			入学者	0	0	0	0	0	0	0	0	0	0	0	0	0	
		指定クラブ 強化 特別入試	志願者	-	-	-	-	16	16	16	16	16	16	16	16	16	
			合格者	-	-	-	-	16	16	16	16	16	16	16	16	16	
			入学者	-	-	-	-	16	16	16	16	16	16	16	16	16	
		スポーツ 選抜入試	志願者	5	5	5	10	-	-	-	-	-	-	-	-	-	
合格者	5		5	5	5	-	-	-	-	-	-	-	-	-			
入学者	5		5	5	5	-	-	-	-	-	-	-	-	-			
外国人 留学生 入試	志願者	7	5	2	0	1	8	7	24	22	9	8	7	8			
	合格者	5	3	1	0	1	4	5	12	8	4	3	4	3			
	入学者	4	2	0	0	0	3	4	8	7	2	2	3	1			
帰国生 入試	志願者	0	0	0	0	0	0	0	0	0	0	0	0	0			
	合格者	0	0	0	0	0	0	0	0	0	0	0	0	0			
	入学者	0	0	0	0	0	0	0	0	0	0	0	0	0			
経済学部 計	志願者	1,675	1,608	1,986	1,883	2,632	2,987	3,656	5,029	4,088	3,865	3,400	2,779	2,684			
	合格者	939	954	1,008	1,124	1,162	1,213	1,411	985	1,286	1,909	1,573	1,946	1,473			
	入学者	367	409	377	384	356	382	433	357	323	378	349	394	367			
経営	経営・ 会計専攻	一般選抜 入試	志願者	-	-	-	-	-	-	-	-	-	-	-	2,323	1,803	
			合格者	-	-	-	-	-	-	-	-	-	-	-	810	418	
			入学者	-	-	-	-	-	-	-	-	-	-	-	116	81	
		指定校 推薦入試	志願者	-	-	-	-	-	-	-	-	-	-	-	-	118	115
			合格者	-	-	-	-	-	-	-	-	-	-	-	-	118	115
			入学者	-	-	-	-	-	-	-	-	-	-	-	-	118	115
		公募制 推薦入試	志願者	-	-	-	-	-	-	-	-	-	-	-	-	47	47
			合格者	-	-	-	-	-	-	-	-	-	-	-	-	956	911
			入学者	-	-	-	-	-	-	-	-	-	-	-	-	272	241
		附属高等学校 接続型入試	志願者	-	-	-	-	-	-	-	-	-	-	-	-	72	62
			合格者	-	-	-	-	-	-	-	-	-	-	-	-	60	60
			入学者	-	-	-	-	-	-	-	-	-	-	-	-	7	7
		社会人 入試	志願者	-	-	-	-	-	-	-	-	-	-	-	-	4	4
			合格者	-	-	-	-	-	-	-	-	-	-	-	-	2	4
			入学者	-	-	-	-	-	-	-	-	-	-	-	-	10	10
		指定クラブ 強化 特別入試	志願者	-	-	-	-	-	-	-	-	-	-	-	-	0	0
			合格者	-	-	-	-	-	-	-	-	-	-	-	-	0	0
			入学者	-	-	-	-	-	-	-	-	-	-	-	-	0	0
		スポーツ 選抜入試	志願者	-	-	-	-	-	-	-	-	-	-	-	-	23	23
合格者	-		-	-	-	-	-	-	-	-	-	-	-	23	23		
入学者	-		-	-	-	-	-	-	-	-	-	-	-	23	22		
外国人 留学生 入試	志願者	-	-	-	-	-	-	-	-	-	-	-	-	23	23		
	合格者	-	-	-	-	-	-	-	-	-	-	-	-	13	13		
	入学者	-	-	-	-	-	-	-	-	-	-	-	-	2	0		
帰国生 入試	志願者	-	-	-	-	-	-	-	-	-	-	-	-	0	0		
	合格者	-	-	-	-	-	-	-	-	-	-	-	-	0	0		
	入学者	-	-	-	-	-	-	-	-	-	-	-	-	0	0		
経営学部 計	志願者	-	-	-	-	-	-	-	-	-	-	-	-	3,658	3,098		
	合格者	-	-	-	-	-	-	-	-	-	-	-	-	1,316	863		
	入学者	-	-	-	-	-	-	-	-	-	-	-	-	335	290		
経営学部 計	志願者	-	-	-	-	-	-	-	-	-	-	-	-	290	290		
	合格者	-	-	-	-	-	-	-	-	-	-	-	-	290	290		
	入学者	-	-	-	-	-	-	-	-	-	-	-	-	290	290		

24-1-(2). 入試種別志願者・入学者・合格者・募集人員数(2012年度以降・学部) つづき

①2012～

(単位 人)

学部	学科等	入試種別	区分	2012 (H.24)	2013 (H.25)	2014 (H.26)	2015 (H.27)	2016 (H.28)	2017 (H.29)	2018 (H.30)	2019 (R.1)	2020 (R.2)	2021 (R.3)	2022 (R.4)	2023 (R.5)	2024 (R.6)	
経営	データサイエンス専攻	一般選抜入試	志願者	-	-	-	-	-	-	-	-	-	-	-	631	446	
			合格者	-	-	-	-	-	-	-	-	-	-	-	-	253	206
			入学者	-	-	-	-	-	-	-	-	-	-	-	-	30	35
		指定校推薦入試	志願者	-	-	-	-	-	-	-	-	-	-	-	-	7	5
			合格者	-	-	-	-	-	-	-	-	-	-	-	-	7	5
			入学者	-	-	-	-	-	-	-	-	-	-	-	-	7	5
		公募制推薦入試	志願者	-	-	-	-	-	-	-	-	-	-	-	-	84	217
			合格者	-	-	-	-	-	-	-	-	-	-	-	-	63	56
			入学者	-	-	-	-	-	-	-	-	-	-	-	-	28	18
		附属高等学校接続型入試	志願者	-	-	-	-	-	-	-	-	-	-	-	-	3	3
			合格者	-	-	-	-	-	-	-	-	-	-	-	-	3	2
			入学者	-	-	-	-	-	-	-	-	-	-	-	-	3	1
	社会人入試	志願者	-	-	-	-	-	-	-	-	-	-	-	-	0	0	
		合格者	-	-	-	-	-	-	-	-	-	-	-	-	0	0	
		入学者	-	-	-	-	-	-	-	-	-	-	-	-	0	0	
	外国人留学生入試	志願者	-	-	-	-	-	-	-	-	-	-	-	-	2	2	
		合格者	-	-	-	-	-	-	-	-	-	-	-	-	0	1	
		入学者	-	-	-	-	-	-	-	-	-	-	-	-	0	1	
	帰国生入試	志願者	-	-	-	-	-	-	-	-	-	-	-	-	1	0	
		合格者	-	-	-	-	-	-	-	-	-	-	-	-	1	0	
		入学者	-	-	-	-	-	-	-	-	-	-	-	-	1	0	
	大学入学共通テスト利用入試	志願者	-	-	-	-	-	-	-	-	-	-	-	-	54	57	
		合格者	-	-	-	-	-	-	-	-	-	-	-	-	24	25	
		入学者	-	-	-	-	-	-	-	-	-	-	-	-	3	1	
		入学者	-	-	-	-	-	-	-	-	-	-	-	3	3		
データサイエンス専攻計		志願者	-	-	-	-	-	-	-	-	-	-	-	-	782	730	
		合格者	-	-	-	-	-	-	-	-	-	-	-	-	351	295	
		入学者	-	-	-	-	-	-	-	-	-	-	-	-	72	61	
		入学者	-	-	-	-	-	-	-	-	-	-	-	-	50	50	
経営 (2022年度)	一般入試	志願者	868	881	1,187	1,163	2,312	2,166	3,301	4,592	4,022	3,120	3,265	-	-	-	
		合格者	414	463	368	494	572	641	824	673	822	1,344	1,262	-	-	-	
		入学者	145	180	117	154	125	172	220	182	166	181	190	-	-	-	
		入学者	145	145	145	145	149	165	165	165	165	165	165	-	-	-	
		指定校推薦入試	志願者	85	93	83	90	86	84	87	98	117	119	131	-	-	-
			合格者	85	93	83	90	86	84	87	97	117	119	131	-	-	-
			入学者	85	93	83	90	86	84	87	97	117	119	131	-	-	-
		公募制推薦入試	志願者	458	567	560	781	850	1,067	847	1,194	1,125	918	936	-	-	-
			合格者	221	214	268	246	342	216	170	37	78	117	243	-	-	-
			入学者	94	83	119	82	134	83	78	34	33	18	49	-	-	-
		附属高等学校特別入試	志願者	7	6	9	10	12	12	11	9	13	13	13	-	-	-
			合格者	7	6	9	10	12	12	11	9	13	13	13	-	-	-
	入学者		7	6	9	10	12	12	11	9	13	13	13	-	-	-	
	社会人入試	志願者	0	0	0	0	0	0	0	0	1	0	0	-	-	-	
		合格者	0	0	0	0	0	0	0	0	0	0	0	-	-	-	
		入学者	0	0	0	0	0	0	0	0	0	0	0	-	-	-	
	指定クラブ強化特別入試	志願者	-	-	-	-	21	20	23	23	23	23	23	-	-	-	
		合格者	-	-	-	-	21	20	23	23	23	23	23	-	-	-	
		入学者	-	-	-	-	21	20	23	23	23	23	23	-	-	-	
	スポーツ選抜入試	志願者	3	3	7	5	-	-	-	-	-	-	-	-	-	-	
		合格者	3	3	3	3	-	-	-	-	-	-	-	-	-	-	
		入学者	3	3	3	3	-	-	-	-	-	-	-	-	-	-	
	外国人留学生入試	志願者	13	11	6	5	6	24	29	21	42	20	19	-	-	-	
		合格者	5	3	3	1	3	2	4	5	5	3	3	-	-	-	
入学者		5	3	2	1	2	1	4	5	5	2	2	-	-	-		
帰国生入試	志願者	0	0	1	2	1	2	1	2	0	0	0	-	-	-		
	合格者	0	0	1	2	1	0	0	0	0	0	0	-	-	-		
	入学者	0	0	0	1	0	0	0	0	0	0	0	-	-	-		
大学入学共通テスト利用入試	志願者	162	158	256	208	234	268	315	494	315	257	279	-	-	-		
	合格者	77	84	72	69	60	80	85	86	70	120	127	-	-	-		
	入学者	8	4	4	7	4	8	6	7	1	5	5	-	-	-		
経営学部計	志願者	1,596	1,719	2,109	2,264	3,522	3,643	4,616	6,437	5,657	4,471	4,666	0	0	0		
	合格者	812	846	807	915	1,097	1,055	1,204	980	1,127	1,735	1,798	0	0	0		
	入学者	345	350	335	346	384	377	429	356	351	354	406	0	0	0		
		入学者	300	300	300	300	315	340	340	340	340	340	0	0	0		

24-1-(2). 入試種別志願者・入学者・合格者・募集人員数(2012年度以降・学部) つづき

①2012~

(単位 人)

学部	学科等	入試種別	区分	2012 (H.24)	2013 (H.25)	2014 (H.26)	2015 (H.27)	2016 (H.28)	2017 (H.29)	2018 (H.30)	2019 (R.1)	2020 (R.2)	2021 (R.3)	2022 (R.4)	2023 (R.5)	2024 (R.6)		
心理	心理	一般選抜 入試	志願者	-	-	-	-	-	-	1,027	1,459	1,382	1,027	921	715	405		
			合格者	-	-	-	-	-	-	-	225	220	312	341	302	196	194	
			入学者	-	-	-	-	-	-	-	51	52	60	59	41	27	36	
		A O 入試	志願者	-	-	-	-	-	-	-	-	49	28	43	28	23	40	40
			合格者	-	-	-	-	-	-	-	-	6	6	6	6	11	22	22
			入学者	-	-	-	-	-	-	-	-	6	6	5	6	10	19	22
		指定校 推薦入試	志願者	-	-	-	-	-	-	-	-	38	50	51	52	38	42	30
			合格者	-	-	-	-	-	-	-	-	38	50	51	52	38	42	30
			入学者	-	-	-	-	-	-	-	-	38	50	51	52	38	42	30
		公募制 推薦入試	志願者	-	-	-	-	-	-	-	-	221	332	417	302	399	332	288
			合格者	-	-	-	-	-	-	-	-	72	50	56	111	191	218	220
			入学者	-	-	-	-	-	-	-	-	37	20	16	32	48	66	73
		附属高等学校 豫範型入試	志願者	-	-	-	-	-	-	-	-	8	14	15	9	15	5	8
			合格者	-	-	-	-	-	-	-	-	7	13	14	6	12	5	8
			入学者	-	-	-	-	-	-	-	-	5	3	3	4	3	3	5
		社会人 入試	志願者	-	-	-	-	-	-	-	-	1	1	0	0	0	0	0
			合格者	-	-	-	-	-	-	-	-	0	0	0	0	0	0	0
			入学者	-	-	-	-	-	-	-	-	0	0	0	0	0	0	0
指定クラブ 強化 特別入試	志願者	-	-	-	-	-	-	-	-	7	7	5	4	5	3	1		
	合格者	-	-	-	-	-	-	-	-	7	7	5	4	5	3	1		
	入学者	-	-	-	-	-	-	-	-	7	7	5	4	5	3	1		
外国人 留学生 入試	志願者	-	-	-	-	-	-	-	-	4	9	8	8	12	9	7		
	合格者	-	-	-	-	-	-	-	-	0	1	0	2	4	4	5		
	入学者	-	-	-	-	-	-	-	-	0	0	0	2	4	5			
帰国生 入試	志願者	-	-	-	-	-	-	-	-	0	0	1	1	0	0	0		
	合格者	-	-	-	-	-	-	-	-	0	0	0	1	0	0	0		
	入学者	-	-	-	-	-	-	-	-	0	0	0	1	0	0	0		
大学入学 共通テスト 利用入試	志願者	-	-	-	-	-	-	-	-	205	310	186	145	147	99	85		
	合格者	-	-	-	-	-	-	-	-	63	51	54	43	49	33	41		
	入学者	-	-	-	-	-	-	-	-	12	3	3	1	2	2	0		
心理学部 計	志願者	-	-	-	-	-	-	-	-	1,560	2,210	2,108	1,576	1,560	1,245	864		
	合格者	-	-	-	-	-	-	-	-	418	398	498	566	612	523	521		
	入学者	-	-	-	-	-	-	-	-	156	151	153	161	159	162	172		

24-1-(2). 入試種別志願者・入学者・合格者・募集人員数(2012年度以降・学部) つづき

①2012~

(単位 人)

学部	学科等	入試種別	区分	2012 (H.24)	2013 (H.25)	2014 (H.26)	2015 (H.27)	2016 (H.28)	2017 (H.29)	2018 (H.30)	2019 (R.1)	2020 (R.2)	2021 (R.3)	2022 (R.4)	2023 (R.5)	2024 (R.6)		
G C	英語コース	一般選抜入試	志願者	-	-	-	401	582	477	509	1,334	1,105	825	635	556	559		
			合格者	-	-	-	248	183	106	212	140	234	351	477	436	411		
			入学者	-	-	-	58	45	17	75	45	53	55	61	46	54		
		A O 入試	志願者	-	-	-	36	41	29	29	39	40	72	44	27	50	29	
			合格者	-	-	-	18	20	22	24	23	24	22	22	25	36	27	
			入学者	-	-	-	14	18	20	21	23	24	17	19	19	29	23	
		指定校推薦入試	志願者	-	-	-	3	3	2	2	2	4	4	4	7	3	19	14
			合格者	-	-	-	3	3	1	2	2	4	4	4	7	3	19	14
			入学者	-	-	-	3	3	1	2	2	4	4	4	7	3	18	14
	公募制推薦入試	志願者	-	-	-	6	6	6	6	6	6	6	6	6	6	6	6	
		合格者	-	-	-	308	320	340	458	500	709	595	465	470	470	443		
		入学者	-	-	-	70	111	279	100	112	139	162	304	356	312			
	附属高等学校接続型入試	志願者	-	-	-	23	40	43	37	36	27	33	45	55	55	56		
		合格者	-	-	-	15	14	24	24	24	24	24	24	24	24	24		
		入学者	-	-	-	4	6	6	4	11	17	10	10	15	9	14		
	社会人入試	志願者	-	-	-	4	6	6	4	4	6	13	9	8	11	6	8	
		合格者	-	-	-	3	3	4	4	4	4	4	4	4	4	4		
		入学者	-	-	-	4	4	4	4	4	4	4	4	4	4	4		
	外国人留学生入試	志願者	-	-	-	0	0	0	0	0	0	0	0	0	0	0	0	
		合格者	-	-	-	0	0	0	0	0	0	0	0	0	0	0		
		入学者	-	-	-	0	0	0	0	0	0	0	0	0	0	0		
	帰国生入試	志願者	-	-	-	0	0	0	0	0	0	0	0	0	0	0	0	
		合格者	-	-	-	0	0	0	0	0	0	0	0	0	0	0		
		入学者	-	-	-	0	0	0	0	0	0	0	0	0	0	0		
大学入学共通テスト利用入試	志願者	-	-	-	64	49	78	97	103	71	82	61	87	61	87			
	合格者	-	-	-	30	32	27	32	22	33	52	49	67	49	67			
	入学者	-	-	-	25	27	24	25	14	4	4	5	8	4	8			
英語コース計	志願者	-	-	-	752	1,014	901	1,097	1,993	2,008	1,553	1,230	1,165	1,146				
	合格者	-	-	-	343	436	376	433	583	872	902	839	839					
	入学者	-	-	-	101	109	137	146	125	118	126	138	155	160				
	志願者	-	-	-	90	90	120	120	120	120	120	120	120					
	合格者	-	-	-	42	36	40	48	50	55	104	139	88	70				
	入学者	-	-	-	10	18	17	14	10	7	11	8	5	10				
	志願者	-	-	-	15	14	14	14	14	14	14	14	14					
	合格者	-	-	-	4	7	2	2	5	7	13	17	7	10				
	入学者	-	-	-	3	3	3	3	3	3	3	3	3					
中国語コース	志願者	-	-	-	0	0	0	0	0	0	0	0	0	0	0			
	合格者	-	-	-	0	0	0	0	0	0	0	0	0	0				
	入学者	-	-	-	0	0	0	0	0	0	0	0	0	0				
	志願者	-	-	-	0	0	0	0	0	0	0	0	0	0				
	合格者	-	-	-	0	0	0	0	0	0	0	0	0	0				
	入学者	-	-	-	0	0	0	0	0	0	0	0	0	0				
	志願者	-	-	-	0	0	0	0	0	0	0	0	0	0				
	合格者	-	-	-	0	0	0	0	0	0	0	0	0	0				
	入学者	-	-	-	0	0	0	0	0	0	0	0	0	0				
中国語コース計	志願者	-	-	-	56	87	116	167	293	484	236	221	142	152				
	合格者	-	-	-	47	58	68	75	93	100	161	185	104	128				
	入学者	-	-	-	16	30	28	27	30	31	28	21	20	23				
	志願者	-	-	-	30	30	30	30	30	30	30	30	30					
	合格者	-	-	-	1	1	1	1	1	1	1	1	1					
	入学者	-	-	-	6	6	6	6	6	6	6	6	6					
	志願者	-	-	-	2	2	3	2	4	4	4	5	5					
	合格者	-	-	-	2	2	3	2	4	4	4	5	5					
	入学者	-	-	-	8	8	8	8	8	8	8	8	8					
日本語コース	志願者	-	-	-	4	19	34	39	45	82	44	26	27	44				
	合格者	-	-	-	4	15	27	24	28	27	23	18	17	27				
	入学者	-	-	-	4	15	27	24	28	27	23	18	17	27				
	志願者	-	-	-	16	22	22	22	22	22	22	22	22					
	合格者	-	-	-	7	20	37	41	49	87	49	27	28	47				
	入学者	-	-	-	7	20	33	33	34	35	31	21	24	37				
	志願者	-	-	-	30	30	30	30	30	30	30	30	30					
	合格者	-	-	-	30	30	30	30	30	30	30	30	30					
	入学者	-	-	-	30	30	30	30	30	30	30	30	30					
G C 学部計	志願者	-	-	-	815	1,121	1,054	1,305	2,335	2,579	1,838	1,478	1,335	1,345				
	合格者	-	-	-	397	409	537	482	447	668	775	1,036	1,036					
	入学者	-	-	-	124	155	195	199	187	180	182	176	193	215				

24-1-(2). 入試種別志願者・入学者・合格者・募集人員数(2012年度以降・学部) つづき
①2012~

(単位 人)

Table with columns for 学部 (Faculty), 学科等 (Department), 入試種別 (Exam Type), 区分 (Division), and years from 2012 to 2024. Rows include categories like 理学療法 (Physical Therapy), 作業療法 (Occupational Therapy), 医リハ学科 (Medical Rehabilitation), and 社リハ (Social Rehabilitation).

24-1-(2). 入試種別志願者・入学者・合格者・募集人員数(2012年度以降・学部) つづき

①2012~

(単位 人)

学部	学科等	入試種別	区分	2012 (H.24)	2013 (H.25)	2014 (H.26)	2015 (H.27)	2016 (H.28)	2017 (H.29)	2018 (H.30)	2019 (R.1)	2020 (R.2)	2021 (R.3)	2022 (R.4)	2023 (R.5)	2024 (R.6)	
栄養	管理栄養学専攻	一般選抜入試	志願者	903	936	1,182	1,055	854	710	459	518	423	338	289	200	169	
			合格者	220	152	241	172	211	223	214	131	148	203	204	127	113	
			入学者	50	35	49	24	40	37	37	19	15	26	20	19	13	
		指定校推薦入試	志願者	13	44	30	29	28	25	18	25	18	26	29	39	24	22
			合格者	13	44	30	29	28	25	18	22	18	26	29	39	24	22
			入学者	13	44	30	29	28	25	18	22	18	26	29	39	24	22
		公募制推薦入試	志願者	396	324	358	407	330	305	202	306	255	267	188	188	207	147
			合格者	92	66	49	100	63	82	131	139	140	102	133	133	166	113
			入学者	30	27	9	38	25	28	44	45	42	42	39	48	33	
	附属高等学校接続型入試	志願者	3	3	3	3	1	3	3	1	3	3	5	7	4	4	
		合格者	2	3	3	3	1	3	3	1	3	3	4	5	3	3	
		入学者	2	3	3	3	1	3	3	1	3	3	4	5	3	3	
	社会人入試	志願者	0	0	0	0	0	0	0	0	0	0	0	0	0	0	
		合格者	0	0	0	0	0	0	0	0	0	0	0	0	0	0	
		入学者	0	0	0	0	0	0	0	0	0	0	0	0	0	0	
	指定クラブ強化特別入試	志願者	-	-	-	-	-	-	-	-	-	-	-	-	-	-	
		合格者	-	-	-	-	-	-	-	-	-	-	-	-	-	-	
		入学者	-	-	-	-	-	-	-	-	-	-	-	-	-	-	
外国人留学生入試	志願者	1	0	0	0	0	0	0	0	0	0	0	0	0	0		
	合格者	0	0	0	0	0	0	0	0	0	0	0	0	0			
	入学者	0	0	0	0	0	0	0	0	0	0	0	0	0			
帰国生入試	志願者	1	0	0	0	0	0	0	0	0	0	0	0	0	0		
	合格者	0	0	0	0	0	0	0	0	0	0	0	0	0			
	入学者	0	0	0	0	0	0	0	0	0	0	0	0	0			
大学入学共通テスト利用入試	志願者	87	72	100	85	72	96	45	64	36	31	29	24	35			
	合格者	41	32	47	32	42	52	23	30	15	17	17	16	25			
	入学者	6	4	7	7	4	8	1	2	1	2	2	2	4			
管理栄養学専攻 計	志願者	1,405	1,379	1,673	1,579	1,285	1,142	731	920	746	682	541	457	378			
	合格者	371	297	370	276	345	385	392	328	335	367	387	334	275			
	入学者	102	113	97	101	95	101	106	94	90	93	97	93	73			
	臨床検査学専攻	志願者	-	-	-	-	-	-	-	-	-	-	-	-	-		
		合格者	-	-	-	-	-	-	-	-	-	-	-	-	-		
		入学者	-	-	-	-	-	-	-	-	-	-	-	-	-		
		志願者	-	-	-	-	-	-	-	-	-	-	-	-	-		
		合格者	-	-	-	-	-	-	-	-	-	-	-	-	-		
		入学者	-	-	-	-	-	-	-	-	-	-	-	-	-		
志願者		-	-	-	-	-	-	-	-	-	-	-	-	-			
合格者		-	-	-	-	-	-	-	-	-	-	-	-	-			
入学者		-	-	-	-	-	-	-	-	-	-	-	-	-			
臨床検査学専攻 計	志願者	-	-	-	-	-	-	-	-	-	-	-	-	-			
	合格者	-	-	-	-	-	-	-	-	-	-	-	-	-			
	入学者	-	-	-	-	-	-	-	-	-	-	-	-	-			
	志願者	-	-	-	-	-	-	-	-	-	-	-	-	-			
	合格者	-	-	-	-	-	-	-	-	-	-	-	-	-			
	入学者	-	-	-	-	-	-	-	-	-	-	-	-	-			
	志願者	-	-	-	-	-	-	-	-	-	-	-	-	-			
	合格者	-	-	-	-	-	-	-	-	-	-	-	-	-			
	入学者	-	-	-	-	-	-	-	-	-	-	-	-	-			
栄養学部 計	志願者	1,405	1,379	1,673	1,579	1,754	1,666	1,158	1,333	1,292	1,129	967	804	661			
	合格者	371	297	370	276	598	649	731	553	563	619	691	576	485			
	入学者	102	113	97	101	158	168	170	154	155	158	154	155	114			

24-1-(2). 入試種別志願者・入学者・合格者・募集人員数(2012年度以降・学部) つづき

①2012~

(単位 人)

学部	学科等	入試種別	区分	2012 (H.24)	2013 (H.25)	2014 (H.26)	2015 (H.27)	2016 (H.28)	2017 (H.29)	2018 (H.30)	2019 (R.1)	2020 (R.2)	2021 (R.3)	2022 (R.4)	2023 (R.5)	2024 (R.6)	
薬	薬	一般選抜 入試	志願者	1,658	2,263	3,673	3,971	3,479	3,123	2,084	1,824	1,606	1,027	1,033	786	717	
			合格者	513	483	544	622	781	782	728	695	856	668	628	468	481	
			入学者	134	125	130	138	42	151	137	134	131	103	96	71	73	
		指定校 推薦入試	志願者	38	37	36	35	37	34	25	18	39	45	62	62	62	37
			合格者	38	37	35	35	37	34	25	18	39	45	62	62	62	37
			入学者	38	37	35	35	37	34	25	18	39	45	61	62	62	37
		公募制 推薦入試	志願者	710	790	1,151	1,086	957	967	773	753	634	587	595	595	610	438
			合格者	237	299	215	213	218	217	243	334	285	354	391	437	437	359
			入学者	64	89	68	61	57	52	68	87	66	68	86	94	94	69
		附属高等学校 接続型入試	志願者	19	15	17	22	10	12	5	15	9	8	8	8	13	16
			合格者	18	15	15	21	10	12	5	15	9	8	8	8	11	10
			入学者	17	14	15	16	8	10	5	15	9	7	7	7	9	6
		外国人 留学生 入試	志願者	0	0	0	0	0	0	0	0	0	0	0	0	0	0
			合格者	0	0	0	0	0	0	0	0	0	0	0	0	0	0
			入学者	0	0	0	0	0	0	0	0	0	0	0	0	0	0
		帰国生 入試	志願者	3	0	0	4	2	1	1	0	0	0	0	0	0	1
			合格者	3	0	0	0	1	1	1	0	0	0	0	0	0	0
			入学者	0	0	0	0	1	1	1	0	0	0	0	0	0	0
		大学入学 共通テスト 利用入試	志願者	247	247	431	204	192	198	128	176	129	93	107	86	93	
			合格者	100	105	97	46	40	49	54	73	52	62	17	23	24	
			入学者	7	17	15	2	2	1	6	0	1	0	0	0	0	
薬学部 計	志願者	2,676	3,352	5,308	5,323	4,677	4,336	3,015	2,786	2,417	1,761	1,805	1,557	1,303			
	合格者	908	939	906	937	1,087	1,046	1,055	1,135	1,241	1,377	1,105	1,001	911			
	入学者	260	282	263	252	247	249	241	256	245	224	250	236	185			
合計	志願者	12,799	13,958	17,516	18,626	21,851	22,147	25,049	33,701	30,135	25,100	22,971	20,070	17,311			
	合格者	6,295	6,704	6,563	7,395	8,011	8,061	8,845	7,515	9,047	11,564	11,658	11,470	10,030			
	入学者	2,316	2,510	2,448	2,588	2,685	2,744	2,852	2,843	2,578	2,655	2,743	2,712	2,618			
		入 員	2,180	2,180	2,240	2,390	2,440	2,560	2,560	2,560	2,560	2,560	2,560	2,560			

注1. 2012年度より入試区分、学科・専攻別で集計

注2. 2012年度より合格者数追加

注3. 2012~2014年度の「理学療法、作業療法」については、医療リハビリテーション学科理学療法専攻、作業療法専攻を示す

注4. 2016年度より管理栄養学専攻、生命栄養学専攻に改組。2012~2015年度の「管理栄養学専攻」については、栄養学部栄養学科を示す

注5. 2017年度より5月1日現在の入学者数

注6. 2020年度より「生命栄養学専攻」から「臨床検査学専攻」に名称変更。2012~2019年度の「臨床検査学専攻」については、「生命栄養学専攻」を示す

注7. 入試種別の名称は、2024年度入試要項に準ずる

24-2-(1). 志願者・入学数・入学定員 (2009~2011年度・大学院)

①2009~2011

(単位 人)

研究科	専攻	課程	区分	2009 (H.21)	2010 (H.22)	2011 (H.23)		
法学	法学	修士	志願者	10	11	10		
			入学数	4	5	5		
			定員	10	10	10		
	博士後期	志願者	1	3	1			
		入学数	0	0	0			
		定員	5	5	5			
国際関係法学	修士	志願者	0	2	0			
		入学数	0	2	0			
		定員	8	8	8			
法学研究科 計				23	23	23		
経済学	経済学	修士	志願者	2	9	3		
			入学数	2	1	3		
			定員	10	10	10		
	博士後期	志願者	0	0	1			
		入学数	0	0	1			
		定員	5	5	5			
経営学	修士	志願者	6	7	6			
		入学数	3	2	1			
		定員	10	10	10			
経済学研究科 計				13	12	12		
人間文化学	人間行動論	修士	志願者	4	7	5		
			入学数	1	5	3		
			定員	8	8	8		
		博士後期	志願者	4	3	1		
			入学数	3	2	1		
			定員	2	2	2		
	地域文化論	修士	志願者	5	8	7		
			入学数	4	5	4		
			定員	12	12	12		
		博士後期	志願者	0	0	2		
			入学数	0	0	2		
			定員	3	3	3		
	心理学	修士	志願者	25	45	30		
			入学数	13	11	10		
			定員	18	18	18		
人間文化学研究科 計				38	32	45		
総リハ学	医リハ学	修士	志願者	5	7	1		
			入学数	4	7	1		
			定員	6	6	6		
		博士後期	志願者	1	1	4		
			入学数	1	1	4		
			定員	2	2	3		
	社リハ学	修士	志願者	2	1	2		
			入学数	2	1	1		
			定員	6	6	6		
		総合リハビリテーション学研究科 計				7	8	7
		栄養学	栄養学	修士	志願者	3	4	8
					入学数	3	3	6
定員	8				8	8		
栄養学研究科 計				3	4	8		
薬学	薬学	修士	志願者	29	1	1		
			入学数	22	1	1		
			定員	30	1	1		
		博士	志願者	1	1	1		
			入学数	1	1	1		
			定員	1	1	1		
薬学研究科 計				29	0	0		
食薬科学	食薬科学	博士後期	志願者	2	1	4		
			入学数	2	0	4		
			定員	4	4	4		
食品薬品総合科学研究科 計				2	1	4		
実務法学	実務法学	専門職学位	志願者	70	64	34		
			入学数	30	8	9		
			定員	60	35	35		
実務法学研究科 計				70	64	34		
合計				173	168	121		
				93	53	55		
				205	150	153		

注. 2011年度までは課程別で集計

24-2-(2). 入試種別志願者・入学者・合格者・募集人員数(2012年度以降・大学院)

①2012~

(単位 人)

研究科	専攻	課程	入試種別	区分	2012 (H.24)	2013 (H.25)	2014 (H.26)	2015 (H.27)	2016 (H.28)	2017 (H.29)	2018 (H.30)	2019 (R.1)	2020 (R.2)	2021 (R.3)	2022 (R.4)	2023 (R.5)	2024 (R.6)		
法学	法学	修士	一般入試	志願者	7	9	1	3	3	7	2	1	2	2	4	4	1		
				合格者	5	5	1	2	3	1	0	0	1	2	2	4	0	0	
				入学者	4	4	1	2	3	1	0	0	0	0	0	1	1	0	0
				入員	10	10	10	10	10	10	10	8	8	8	8	8	8	8	8
		外国人留学生入試	志願者	1	0	0	0	0	0	0	0	0	0	0	0	0	0	0	2
			合格者	0	0	0	0	0	0	0	0	0	0	0	0	0	0	0	0
			入学者	0	0	0	0	0	0	0	0	0	0	0	0	0	0	0	0
			入員	若干名	若干名	若干名	若干名	若干名	若干名	若干名	若干名	若干名	若干名	若干名	若干名	若干名	若干名	若干名	若干名
		社会人入試	志願者	1	1	1	1	1	1	1	1	1	1	1	1	1	1	1	2
			合格者	1	1	1	1	1	1	1	1	1	1	1	1	1	1	1	1
	成績優秀者入試	志願者	3	4	4	2	3	1	2	1	2	0	0	1	2	2	2	4	
		合格者	3	4	4	2	3	1	2	1	2	0	0	1	2	2	2	4	
		入学者	3	4	4	2	3	1	2	1	2	0	0	1	2	2	2	4	
		入員	若干名	若干名	若干名	若干名	若干名	若干名	若干名	若干名	若干名	若干名	若干名	若干名	若干名	若干名	若干名	若干名	
	修士課程 計			志願者	11	13	5	5	8	9	8	5	6	7	7	9	11	9	
				合格者	8	9	5	5	4	4	5	2	4	4	6	6	9	11	
				入学者	7	8	5	5	4	4	4	2	4	4	6	6	9	11	
				入員	10	10	10	10	10	8	8	8	8	8	8	8	8	8	8
	博士後期	一般入試	志願者	0	0	0	0	0	0	0	0	0	0	0	0	0	0	0	
			合格者	0	0	0	0	0	0	0	0	0	0	0	0	0	0	0	
入学者			0	0	0	0	0	0	0	0	0	0	0	0	0	0	0		
入員			0	0	0	0	0	0	0	0	0	0	0	0	0	0	0	0	
外国人留学生入試	志願者	0	0	0	0	0	0	0	0	0	0	0	0	0	0	0	0		
	合格者	0	0	0	0	0	0	0	0	0	0	0	0	0	0	0	0		
博士後期課程 計			志願者	0	0	0	0	0	0	0	0	0	0	0	0	0	0		
			合格者	0	0	0	0	0	0	0	0	0	0	0	0	0	0		
			入学者	0	0	0	0	0	0	0	0	0	0	0	0	0	0		
			入員	0	0	0	0	0	0	0	0	0	0	0	0	0	0		
法学専攻 計			志願者	12	13	5	5	9	9	8	5	6	7	7	9	11	9		
			合格者	9	9	5	5	4	4	5	2	4	4	6	6	9	11		
			入学者	7	8	5	5	4	4	4	2	4	4	6	6	9	11		
			入員	15	15	15	15	15	11	11	11	11	11	11	11	11	11		
国際関係法学	修士	一般入試	志願者	0	1	1	0	0	0	0	0	0	1	0	0	0	0	1	
			合格者	0	1	1	0	0	0	0	0	0	0	1	0	0	0	0	
			入学者	0	1	1	0	0	0	0	0	0	0	0	1	0	0	0	
			入員	0	8	8	0	0	0	0	0	0	0	0	4	4	4	4	
	外国人留学生入試	志願者	0	0	0	0	0	0	0	0	0	0	0	0	0	0	0	0	
		合格者	0	0	0	0	0	0	0	0	0	0	0	0	0	0	0	0	
		入学者	0	0	0	0	0	0	0	0	0	0	0	0	0	0	0	0	
		入員	若干名	若干名	若干名	若干名	若干名	若干名	若干名	若干名	若干名	若干名	若干名	若干名	若干名	若干名	若干名	若干名	
社会人入試	志願者	1	1	1	1	1	1	1	1	1	1	1	1	1	1	1	2		
	合格者	1	1	1	1	1	1	1	1	1	1	1	1	1	1	1	1		
成績優秀者入試	志願者	0	0	0	1	2	0	2	0	0	0	0	0	0	0	0	0		
	合格者	0	0	0	1	2	0	2	0	0	0	0	0	0	0	0	0		
	入学者	0	0	0	0	0	0	0	0	0	0	0	0	0	0	0	0		
	入員	若干名	若干名	若干名	若干名	若干名	若干名	若干名	若干名	若干名	若干名	若干名	若干名	若干名	若干名	若干名	若干名		
国際関係法学専攻 計			志願者	0	1	2	1	3	0	0	2	0	2	2	2	2	0		
			合格者	0	1	2	1	2	0	1	0	0	0	0	0	0	0		
			入学者	0	1	1	1	2	0	0	0	0	0	0	0	0	0		
			入員	0	8	8	8	8	4	4	4	4	4	4	4	4	4		
法学研究科 計			志願者	12	14	7	7	12	9	8	5	8	9	9	9	11	10		
			合格者	8	10	7	6	5	4	4	2	5	4	6	6	9	11		
			入学者	7	9	6	6	5	4	3	1	4	4	6	6	9	11		
			入員	23	23	23	23	23	15	15	15	15	15	15	15	15	15		

24-2-(2). 入試種別志願者・入学者・合格者・募集人員数(2012年度以降・大学院) つづき

①2012~

(単位 人)

研究科	専攻	課程	入試種別	区分	2012	2013	2014	2015	2016	2017	2018	2019	2020	2021	2022	2023	2024		
					(H.24)	(H.25)	(H.26)	(H.27)	(H.28)	(H.29)	(H.30)	(R.1)	(R.2)	(R.3)	(R.4)	(R.5)	(R.6)		
経済学	経済学	修士	一般入試	志願者	3	4	1	1	3	0	0	0	1	1	2	0	0		
				合格者	2	1	0	1	2	0	0	0	1	1	2	0	0		
				入学者	2	1	0	1	2	0	0	0	1	1	2	0	0		
			入員	10	10	10	10	10	10	10	3	3	3	3	3	3	3	3	
		外国人留学生入試	志願者	1	2	0	0	0	0	0	0	0	0	0	0	0	0	0	0
		合格者	0	2	0	0	0	0	0	0	0	0	0	0	0	0	0	0	
		入学者	0	2	0	0	0	0	0	0	0	0	0	0	0	0	0	0	
		入員	若干名	若干名	若干名	若干名	若干名	若干名	若干名	若干名	若干名	若干名	若干名	若干名	若干名	若干名	若干名	若干名	
		社会人入試	志願者	0	0	0	0	0	0	0	0	0	1	0	0	0	0	0	0
		合格者	0	0	0	0	0	0	0	0	0	0	0	0	0	1	0	0	
		入学者	0	0	0	0	0	0	0	0	0	0	0	0	0	0	0	0	
		入員	若干名	若干名	若干名	若干名	若干名	若干名	若干名	若干名	若干名	若干名	若干名	若干名	若干名	若干名	若干名	若干名	
	成績優秀者入試	志願者	0	1	1	0	0	0	0	1	0	0	0	0	0	0	0	0	
	合格者	0	1	1	0	0	0	0	0	1	0	0	0	0	0	0	0		
	入学者	0	1	1	0	0	0	0	0	1	0	0	0	0	0	0	0		
	入員	若干名	若干名	若干名	若干名	若干名	若干名	若干名	若干名	若干名	若干名	若干名	若干名	若干名	若干名	若干名	若干名		
	修士課程 計					4	8	2	1	6	1	0	2	1	2	4	0	0	
	博士後期					0	0	0	0	0	0	1	0	0	0	0	0	0	
	一般入試					0	0	0	0	0	0	1	0	0	0	0	0	0	
	外国人留学生入試					0	0	0	0	0	0	2	2	2	2	2	2	2	
社会人入試					0	0	0	0	0	0	0	0	0	0	0	0	0		
成績優秀者入試					0	0	0	0	0	0	0	0	0	0	0	0	0		
博士後期課程 計					0	0	0	0	0	0	1	1	1	1	1	1	1		
経済学専攻 計					4	8	3	2	7	1	1	3	2	2	4	2	2		
一般入試					0	0	1	0	0	0	0	0	0	0	0	0	0		
外国人留学生入試					1	0	4	0	2	2	4	0	2	0	0	0			
社会人入試					0	3	1	1	0	0	0	0	0	0	0	0			
成績優秀者入試					0	0	0	0	0	0	0	0	0	0	0	0			
経営学専攻 計					1	3	7	1	2	2	5	0	2	1	1	0			
経済学研究科 計					5	11	10	3	9	3	6	3	4	4	5	3			
一般入試					2	7	3	3	3	3	3	3	3	4	4				
外国人留学生入試					2	7	3	3	3	3	3	3	3	3	3				
社会人入試					0	3	1	1	0	0	0	0	0	0	0				
成績優秀者入試					1	1	1	0	0	0	0	0	0	0	0				
入員					25	25	25	25	25	8	8	8	8	8	8	8	8		

24-2-(2). 入試種別志願者・入学者・合格者・募集人員数(2012年度以降・大学院) つづき

①2012~

(単位 人)

研究科	専攻	課程	入試種別	区分	2012 (H.24)	2013 (H.25)	2014 (H.26)	2015 (H.27)	2016 (H.28)	2017 (H.29)	2018 (H.30)	2019 (R.1)	2020 (R.2)	2021 (R.3)	2022 (R.4)	2023 (R.5)	2024 (R.6)	
人間行動論	修士	一般入試	志願者	2	2	3	0	0	1	0	2	0	0	0	0	0	0	
			合格者	1	2	3	0	0	1	0	2	0	0	0	0	0	0	
			入学者	1	2	3	0	0	1	0	2	0	0	0	0	0	0	
		推薦入試	志願者	1	1	1	1	1	1	1	1	1	1	1	1	1	1	1
			合格者	1	1	1	1	1	1	1	1	1	1	1	1	1	1	1
			入学者	1	1	1	1	1	1	1	1	1	1	1	1	1	1	1
		外国人留学生入試	志願者	0	2	0	0	0	0	0	0	0	0	2	2	5	0	4
			合格者	0	2	0	0	0	0	0	0	0	0	2	2	5	0	4
			入学者	0	2	0	0	0	0	0	0	0	0	2	2	5	0	4
		社会人入試	志願者	0	0	0	0	0	0	0	0	0	0	0	0	0	0	0
			合格者	0	0	0	0	0	0	0	0	0	0	0	0	0	0	0
			入学者	0	0	0	0	0	0	0	0	0	0	0	0	0	0	0
	修士課程 計		志願者	4	4	3	1	1	1	1	1	1	5	5	2	2	5	
			合格者	4	4	3	1	1	1	1	1	1	5	5	2	2	5	
			入学者	4	4	3	1	1	1	1	1	1	5	5	2	2	5	
	博士後期	一般入試	志願者	0	2	0	0	0	0	0	0	0	1	1	0	0	0	
			合格者	0	2	0	0	0	0	0	0	0	0	1	1	0	0	
			入学者	0	2	0	0	0	0	0	0	0	0	1	1	0	0	
		外国人留学生入試	志願者	1	1	0	0	0	0	0	0	0	0	0	0	0	0	
			合格者	1	1	0	0	0	0	0	0	0	0	0	0	0	0	
			入学者	1	1	0	0	0	0	0	0	0	0	0	0	0	0	
	博士後期課程 計		志願者	1	3	0	0	0	0	0	0	0	1	1	0	0		
			合格者	1	3	0	0	0	0	0	0	0	1	1	0	0		
			入学者	1	3	0	0	0	0	0	0	0	1	1	0	0		
人間行動論専攻 計			志願者	3	7	3	1	1	1	1	1	6	6	2	2	6		
			合格者	2	7	3	1	1	1	2	2	6	6	2	2	6		
			入学者	2	7	3	1	1	1	2	2	6	6	2	2	6		
人間文化学	地域文化論	一般入試	志願者	3	4	1	1	0	2	3	3	1	1	1	2	2	0	
			合格者	1	4	1	1	0	2	3	3	1	1	1	1	2	2	
			入学者	1	4	1	1	0	2	3	3	1	1	1	1	2	2	
		推薦入試	志願者	1	1	1	1	1	1	1	1	1	1	1	1	1	1	
			合格者	1	1	1	1	1	1	1	1	1	1	1	1	1	1	
			入学者	1	1	1	1	1	1	1	1	1	1	1	1	1	1	
		外国人留学生入試	志願者	0	0	1	0	0	3	0	1	0	0	0	3	0	0	
			合格者	0	0	1	0	0	0	0	1	0	0	0	3	0	0	
			入学者	0	0	1	0	0	0	0	1	0	0	0	3	0	0	
		社会人入試	志願者	0	0	0	0	0	0	0	0	0	0	0	0	0	0	
			合格者	0	0	0	0	0	0	0	0	0	0	0	0	0	0	
			入学者	0	0	0	0	0	0	0	0	0	0	0	0	0	0	
	修士課程 計		志願者	4	2	1	1	3	2	4	1	4	4	4	4	4		
			合格者	4	2	1	1	3	2	4	1	4	4	4	4	4		
			入学者	4	2	1	1	3	2	4	1	4	4	4	4	4		
	博士後期	一般入試	志願者	0	0	0	0	0	0	0	0	0	0	0	0	0		
			合格者	0	0	0	0	0	0	0	0	0	0	0	0	0		
			入学者	0	0	0	0	0	0	0	0	0	0	0	0	0		
		外国人留学生入試	志願者	3	3	0	0	0	0	0	2	2	2	2	2	2		
			合格者	3	3	0	0	0	0	0	2	2	2	2	2	2		
			入学者	3	3	0	0	0	0	0	2	2	2	2	2	2		
	博士後期課程 計		志願者	3	3	0	0	0	0	2	2	2	2	2	2			
			合格者	3	3	0	0	0	0	2	2	2	2	2	2			
			入学者	3	3	0	0	0	0	2	2	2	2	2	2			
地域文化論専攻 計			志願者	3	7	2	1	3	2	6	6	5	5	6	6			
			合格者	3	7	2	1	3	2	6	6	5	5	6	6			
			入学者	3	7	2	1	3	2	6	6	5	5	6	6			
心理学(心理学系)	修士	一般入試	志願者	5	2	3	2	0	0	0	0	0	0	0	0			
			合格者	1	1	2	2	0	0	0	0	0	0	0	0			
			入学者	1	1	2	2	0	0	0	0	0	0	0	0			
		外国人留学生入試	志願者	0	0	0	0	0	0	0	0	0	0	0	0			
			合格者	0	0	0	0	0	0	0	0	0	0	0	0			
			入学者	0	0	0	0	0	0	0	0	0	0	0	0			
	計		志願者	9	2	3	2	0	0	0	0	0	0	0				
			合格者	1	1	2	2	0	0	0	0	0	0	0				
			入学者	1	1	2	2	0	0	0	0	0	0	0				
	心理学(臨床心理学系)	一般入試	志願者	24	21	23	32	23	19	7	8	7	18	18	18			
			合格者	12	8	10	9	6	5	4	4	4	4	4	4			
			入学者	10	5	6	6	5	5	4	4	4	4	4	4			
外国人留学生入試		志願者	0	0	0	0	0	0	0	0	0	0	0	0				
		合格者	0	0	0	0	0	0	0	0	0	0	0	0				
		入学者	0	0	0	0	0	0	0	0	0	0	0	0				
計		志願者	24	22	23	32	23	19	7	8	7	18	18					
		合格者	12	8	10	9	6	5	4	4	4	4	4					
		入学者	10	5	6	6	5	5	4	4	4	4	4					
心理学専攻 計			志願者	29	24	26	34	23	19	18	18	18	18					
			合格者	13	9	12	11	7	7	7	7	7	7					
			入学者	10	6	8	11	5	5	4	4	4						
人間文化学研究科 計			志願者	35	38	31	42	29	23	24	7	7	16	10	13	10		
			合格者	18	23	17	18	11	11	10	7	7	7	7	7			
			入学者	13	20	12	18	11	9	10	7	7	7	7	7			
			募集人員数	43	43	43	43	43	32	32	14	14	14	14	14			

24-2-(2). 入試種別志願者・入学者・合格者・募集人員数(2012年度以降・大学院) つづき

①2012~

(単位 人)

研究科	専攻	課程	入試種別	区分	2012 (H.24)	2013 (H.25)	2014 (H.26)	2015 (H.27)	2016 (H.28)	2017 (H.29)	2018 (H.30)	2019 (R.1)	2020 (R.2)	2021 (R.3)	2022 (R.4)	2023 (R.5)	2024 (R.6)			
心理学	心理学	修士	一般入試	志願者	33	24	20	22	23	19	33	24	20	22	23	19				
				合格者	11	5	7	5	5	10	5	7	5	5	10	5	7			
				入学数	10	5	7	5	5	10	5	7	5	5	10	5	7			
		外国人留学生入試	志願者	2	4	0	0	0	0	0	0	0	0	0	0	0	0	0	0	
			合格者	0	0	0	0	0	0	0	0	0	0	0	0	0	0	0	0	
			入学数	0	0	0	0	0	0	0	0	0	0	0	0	0	0	0	0	
		成績優秀者入試	志願者	14	14	15	14	15	14	14	14	15	14	14	15	14	15	14	17	
			合格者	9	7	9	7	7	9	7	7	9	7	7	9	7	7	9	13	
			入学数	9	7	9	7	7	9	7	7	9	7	7	9	7	7	9	13	
		修士課程 計	志願者	49	42	36	37	42	49	42	36	37	42	36	37	42	38	32	32	
			合格者	20	16	16	16	17	19	16	16	17	16	16	17	16	16	16	16	
			入学数	19	14	14	14	15	18	14	14	15	14	14	15	16	16	15	15	
		博士後期	一般入試	志願者	1	0	0	0	0	0	0	0	0	0	0	0	0	0	0	0
				合格者	1	0	0	0	0	0	0	0	0	0	0	0	0	0	0	0
				入学数	1	0	0	0	0	0	0	0	0	0	0	0	0	0	0	0
社会人入試	志願者		0	0	0	0	0	0	0	0	0	0	0	0	0	0	0	0	0	
	合格者		0	0	0	0	0	0	0	0	0	0	0	0	0	0	0	0	0	
	入学数		0	0	0	0	0	0	0	0	0	0	0	0	0	0	0	0	0	
外国人留学生入試	志願者	0	0	0	0	0	0	0	0	0	0	0	0	0	0	0	0	0		
	合格者	0	0	0	0	0	0	0	0	0	0	0	0	0	0	0	0	0		
	入学数	0	0	0	0	0	0	0	0	0	0	0	0	0	0	0	0	0		
博士後期課程 計	志願者	1	0	0	0	0	0	0	0	0	0	0	0	0	0	0	0	0		
	合格者	1	0	0	0	0	0	0	0	0	0	0	0	0	0	0	0	0		
	入学数	2	2	2	2	2	2	2	2	2	2	2	2	2	2	2	2			
心理学専攻 計	志願者	50	42	36	37	42	49	42	36	37	42	36	37	42	38	32	32			
	合格者	21	16	16	16	17	20	16	16	17	16	16	17	16	16	16	16			
	入学数	20	14	14	14	15	18	14	14	15	14	14	15	16	16	15	15			
心理学研究科 計					50	42	36	37	42	49	42	36	37	42	38	32	32			
総リハ学	医リハ学	修士	一般入試	志願者	0	0	2	0	5	2	0	4	1	0	1	1	0	1		
				合格者	0	0	0	0	0	0	0	0	0	0	0	0	0	0	0	
		社会人入試	志願者	2	0	0	8	4	0	0	6	4	6	8	3	2	2	5	2	
			合格者	0	0	0	0	0	0	0	0	0	0	0	0	0	0	0	0	
		修士課程 計	志願者	2	0	0	8	4	0	0	6	4	6	8	3	2	2	5	2	
			合格者	0	0	0	0	0	0	0	0	0	0	0	0	0	0	0	0	
	入学数		2	0	0	8	4	0	0	6	4	6	8	3	2	2	5	2		
	博士後期	一般入試	志願者	1	1	0	0	0	2	0	0	0	0	0	0	0	0	0	0	
			合格者	1	1	0	0	0	0	0	0	0	0	0	0	0	0	0	0	
			入学数	3	3	3	3	3	3	3	3	3	3	3	3	3	3	3	3	
	博士後期課程 計	志願者	0	0	0	0	0	0	1	1	1	0	2	0	0	0	0	0		
		合格者	0	0	0	0	0	0	0	0	0	0	0	0	0	0	0	0		
		入学数	0	0	0	0	0	0	0	0	0	0	0	0	0	0	0	0		
	医リハ学専攻 計	志願者	3	3	0	8	4	0	2	6	4	6	8	3	2	2	5	2		
		合格者	3	3	0	0	0	0	3	3	3	0	0	0	0	0	0	0		
入学数		3	3	3	10	4	0	8	9	7	10	11	10	11	7	6	4			
社リハ学	修士	一般入試	志願者	2	2	0	0	0	0	0	0	0	0	0	0	0	0	0		
			合格者	1	1	0	0	0	0	0	0	0	0	0	0	0	0	0		
	社会人入試	志願者	1	0	0	0	0	0	0	0	0	0	0	0	0	0	0	0		
		合格者	1	0	0	0	0	0	0	0	0	0	0	0	0	0	0	0		
社リハ学専攻 計	志願者	3	2	0	0	0	0	0	0	0	0	0	0	0	0	0	0			
	合格者	2	1	0	0	0	0	0	0	0	0	0	0	0	0	0	0			
総合リハビリテーション学研究科 計					6	5	0	4	8	4	10	12	10	15	14	8	4			
					6	5	4	10	8	4	10	12	10	15	14	8				
					15	15	15	15	15	8	8	8	8	8	8	8	8			

24-2-(2). 入試種別志願者・入学者・合格者・募集人員数(2012年度以降・大学院) つづき

①2012~

(単位 人)

研究科	専攻	課程	入試種別	区分	2012 (H.24)	2013 (H.25)	2014 (H.26)	2015 (H.27)	2016 (H.28)	2017 (H.29)	2018 (H.30)	2019 (R.1)	2020 (R.2)	2021 (R.3)	2022 (R.4)	2023 (R.5)	2024 (R.6)			
栄養学	栄養学	修士	一般入試	志願者	1	4	2	1	1	2	2	4	1	2	5	9	2			
				合格者	1	4	2	1	1	2	4	1	2	5	7	2				
				入学者	1	4	2	1	1	2	4	1	2	5	7	2				
				入員	8	8	8	8	8	8	8	8	8	8	8	8	8	8	8	8
			外国人留学生入試	志願者	0	0	0	0	0	0	0	1	0	0	0	0	0	0	0	0
				合格者	0	0	0	0	0	0	0	1	0	0	0	0	0	0	0	0
				入学者	0	0	0	0	0	0	0	1	0	0	0	0	0	0	0	0
				入員	若干名	若干名	若干名	若干名	若干名	若干名	若干名	若干名	若干名	若干名	若干名	若干名	若干名	若干名	若干名	若干名
			社会人入試	志願者	0	0	1	0	0	0	0	0	0	1	3	0	0	0	0	0
				合格者	0	0	1	0	0	0	0	0	0	1	3	0	0	0	0	0
推薦入試	志願者	0	0	0	0	0	0	0	0	1	0	3	3	3	3	3	3			
	合格者	0	0	0	0	0	0	0	0	1	0	3	3	3	3	3	3			
栄養学専攻 計					志願者	1	4	3	1	4	3	7	4	7	10	10	10			
					合格者	1	4	3	1	4	3	7	4	7	10	10	10			
					入学者	1	4	3	1	4	3	7	4	7	10	10	10			
					入員	8	8	8	8	8	8	8	8	8	8	8	8	8		
栄養学研究科 計					志願者	1	4	3	1	4	3	7	4	7	10	10	10			
					合格者	1	4	3	1	4	3	7	4	7	10	10	10			
					入学者	1	4	3	1	4	3	7	4	7	10	10	10			
					入員	8	8	8	8	8	8	8	8	8	8	8	8			
薬学	薬学	博士	一般入試	志願者	2	2	4	4	4	3	2	0	3	1	5	5	5	5		
				合格者	2	2	3	3	3	3	3	3	3	3	3	3	3	3	3	
				入学者	2	2	3	3	3	3	3	3	3	3	3	3	3	3	3	3
				入員	3	3	3	3	3	3	3	3	3	3	3	3	3	3	3	3
			外国人留学生入試	志願者	0	0	0	0	0	0	0	0	0	0	0	0	0	0	0	0
				合格者	0	0	0	0	0	0	0	0	0	0	0	0	0	0	0	0
				入学者	0	0	0	0	0	0	0	0	0	0	0	0	0	0	0	0
				入員	若干名	若干名	若干名	若干名	若干名	若干名	若干名	若干名	若干名	若干名	若干名	若干名	若干名	若干名	若干名	若干名
			社会人入試	志願者	1	0	1	1	1	0	0	0	0	0	1	0	0	0	0	0
				合格者	1	0	1	1	1	0	0	0	0	0	1	0	0	0	0	0
薬学専攻 計					志願者	3	2	5	4	4	3	4	4	5	5	5	5			
					合格者	2	2	4	4	4	3	4	4	4	4	4	4			
					入学者	2	2	4	4	4	3	4	4	4	4	4	4			
					入員	3	3	3	3	3	3	3	3	3	3	3	3			
薬学研究科 計					志願者	3	2	5	4	4	3	4	4	5	5	5	5			
					合格者	2	2	4	4	4	3	4	4	4	4	4	4			
					入学者	2	2	4	4	4	3	4	4	4	4	4	4			
					入員	3	3	3	3	3	3	3	3	3	3	3	3			
食薬科学	食薬科学	博士後期	一般入試	志願者	0	0	0	0	0	0	0	1	0	0	0	0	0	0		
				合格者	0	0	0	0	0	0	0	0	0	0	0	0	0	0		
				入学者	0	0	0	0	0	0	0	0	0	0	0	0	0	0	0	
				入員	0	0	0	0	0	0	0	0	0	0	0	0	0	0	0	
			外国人留学生入試	志願者	0	0	0	0	0	0	0	0	0	0	1	0	0	0	0	0
				合格者	0	0	0	0	0	0	0	0	0	0	1	0	0	0	0	
				入学者	0	0	0	0	0	0	0	0	0	0	1	0	0	0	0	
				入員	若干名	若干名	若干名	若干名	若干名	若干名	若干名	若干名	若干名	若干名	若干名	若干名	若干名	若干名	若干名	若干名
			食品薬品総合科学専攻 計					志願者	0	0	0	0	0	1	0	0	0	0	0	0
								合格者	0	0	0	0	0	1	0	0	0	0	0	
					入学者	0	0	0	0	0	1	0	0	0	0	0				
					入員	2	2	2	2	2	2	2	2	2	2	2				
食品薬品総合科学研究科 計					志願者	0	0	0	0	0	1	0	0	0	0	0	0			
					合格者	0	0	0	0	0	1	0	0	0	0	0				
					入学者	0	0	0	0	0	1	0	0	0	0	0				
					入員	2	2	2	2	2	2	2	2	2	2	2				
合計					志願者	62	74	66	60	63	51	54	86	82	81	88	86	68		
					合格者	38	51	44	34	37	34	36	53	51	50	49	45			
					入学者	33	46	38	33	32	31	27	50	43	55	43	39			
					入員	119	119	119	119	119	76	76	76	76	76	76	76			

注1. 2012年度より入試種別で集計

注2. 2012年度より合格者数追加

注3. 総合リハビリテーション学研究科医療リハビリテーション学専攻修士課程の募集人員は一般・社会人を合計して3名(2016年度までは6名)

総合リハビリテーション学研究科医療リハビリテーション学専攻博士後期課程の募集人員は一般・社会人を合計して3名

総合リハビリテーション学研究科社会リハビリテーション学専攻修士課程の募集人員は一般・社会人を合計して2名(2016年度までは6名)

薬学研究科薬学専攻博士課程の募集人員は一般・外国人留学生・社会人を合計して3名

注4. 2017年度より5月1日現在の入学者数

注5. 心理学研究科心理学専攻修士課程の募集人員は一般・外国人留学生・成績優秀者対象を合計して18名

注6. 心理学研究科心理学専攻博士後期課程の募集人員は一般・外国人留学生・社会人を合計して2名

25-1. 入試区別志願者数の推移（全年度・学部）

①1966～1981

（単位 人）

区分	1966 (S.41)	1967 (S.42)	1968 (S.43)	1969 (S.44)	1970 (S.45)	1971 (S.46)	1972 (S.47)	1973 (S.48)	1974 (S.49)	1975 (S.50)	1976 (S.51)	1977 (S.52)	1978 (S.53)	1979 (S.54)	1980 (S.55)	1981 (S.56)
推薦試験	75	192	313	389	338	787	878	1,484	1,695	2,615	3,663	4,413	4,051	4,120	4,506	4,027
一般試験	97	483	574	913	1,125	1,524	1,549	2,153	3,325	5,754	8,619	10,028	12,326	11,859	12,093	13,491
その他	0	2	44	198	139	335	371	0	0	0	0	0	0	0	0	0
志願者数計	172	677	931	1,500	1,602	2,646	2,798	3,637	5,020	8,369	12,282	14,441	16,377	15,979	16,599	17,518
備考	推薦 一般	推薦 一般(1次・2次)														推薦 一般(本学・地方)

②1982～1997

区分	1982 (S.57)	1983 (S.58)	1984 (S.59)	1985 (S.60)	1986 (S.61)	1987 (S.62)	1988 (S.63)	1989 (H.1)	1990 (H.2)	1991 (H.3)	1992 (H.4)	1993 (H.5)	1994 (H.6)	1995 (H.7)	1996 (H.8)	1997 (H.9)
推薦試験	3,590	4,021	4,705	4,571	5,717	6,698	7,051	8,258	11,550	11,394	10,903	11,155	9,439	8,194	6,280	4,771
一般試験	11,730	13,253	13,815	12,582	12,429	13,683	15,825	20,764	23,906	21,669	21,705	19,546	19,185	21,361	15,210	16,548
その他	0	0	0	110	125	256	261	420	500	551	590	545	476	1,077	77	264
センター入試	—	—	—	—	—	—	—	—	—	—	—	—	—	—	658	2,328
志願者数計	15,320	17,274	18,520	17,263	18,271	20,637	23,137	29,442	35,956	33,614	33,198	31,246	29,100	31,290	23,895	23,981
備考	推薦 一般(本学・地方)							推薦(本学・地方) 一般(本学・地方)								

③1998～2013

区分	1998 (H.10)	1999 (H.11)	2000 (H.12)	2001 (H.13)	2002 (H.14)	2003 (H.15)	2004 (H.16)	2005 (H.17)	2006 (H.18)	2007 (H.19)	2008 (H.20)	2009 (H.21)	2010 (H.22)	2011 (H.23)	2012 (H.24)	2013 (H.25)
推薦試験	3,587	3,253	3,444	3,107	2,836	2,584	2,654	3,634	4,229	3,594	3,739	3,011	3,582	3,843	3,477	3,490
一般試験	15,921	11,455	11,429	12,348	12,282	10,994	11,620	11,672	9,992	8,931	8,777	8,310	8,651	8,401	7,163	8,328
その他	333	289	317	455	508	519	635	645	698	722	785	800	819	810	842	872
センター入試	2,328	2,086	2,055	2,285	2,259	2,218	1,917	1,562	1,616	2,424	2,472	2,105	1,852	1,584	1,317	1,268
志願者数計	22,169	17,083	17,245	18,195	17,885	16,315	16,826	17,513	16,535	15,671	15,773	14,226	14,904	14,638	12,799	13,958
備考	推薦(本学・地方) 一般A(本学・地方) B(本) C(本学・地方)							推薦(本学・地方) 一般(本学・地方)								

④2014～

区分	2014 (H.26)	2015 (H.27)	2016 (H.28)	2017 (H.29)	2018 (H.30)	2019 (R.1)	2020 (R.2)	2021 (R.3)	2022 (R.4)	2023 (R.5)	2024 (R.6)
推薦試験	4,939	5,528	5,877	5,720	5,917	7,041	7,436	6,550	6,072	6,229	5,521
一般試験	10,631	11,382	13,929	14,214	16,739	23,110	20,069	16,400	14,783	12,013	9,855
その他	281	367	364	369	424	633	773	574	540	540	560
共通テスト入試	1,665	1,349	1,681	1,844	1,969	2,917	1,857	1,576	1,576	1,288	1,375
志願者数計	17,516	18,626	21,851	22,147	25,049	33,701	30,135	25,100	22,971	20,070	17,311
備考	推薦(本学・地方) 一般(本学・地方)										

注1. 推薦試験は、指定校推薦入試と公募制推薦入試（2016年度入試から2018年度入試は指定クラブ強化推薦入試も含む）の計
注2. 2020年度入試までは大学入試センター試験利用入試、2021年度より大学入学共通テスト利用入試

25-2. 入試区別志願者数の推移（全年度・大学院）

①1974～1989

（単位 人）

区分	1974 (S.49)	1975 (S.50)	1976 (S.51)	1977 (S.52)	1978 (S.53)	1979 (S.54)	1980 (S.55)	1981 (S.56)	1982 (S.57)	1983 (S.58)	1984 (S.59)	1985 (S.60)	1986 (S.61)	1987 (S.62)	1988 (S.63)	1989 (H.1)
一般試験	16	24	55	49	37	52	43	51	45	37	44	41	54	69	50	79
その他	0	0	0	0	0	0	0	0	0	0	0	0	0	0	0	0
志願者数計	16	24	55	49	37	52	43	51	45	37	44	41	54	69	50	79
備考																

②1990～2005

区分	1990 (H.2)	1991 (H.3)	1992 (H.4)	1993 (H.5)	1994 (H.6)	1995 (H.7)	1996 (H.8)	1997 (H.9)	1998 (H.10)	1999 (H.11)	2000 (H.12)	2001 (H.13)	2002 (H.14)	2003 (H.15)	2004 (H.16)	2005 (H.17)
一般試験	62	49	62	55	111	102	125	140	154	125	110	111	94	97	873	377
その他	0	0	0	8	13	10	14	13	14	39	38	34	29	50	131	56
志願者数計	62	49	62	63	124	112	139	153	168	164	148	145	123	147	1,004	433
備考																

③2006～2021

区分	2006 (H.18)	2007 (H.19)	2008 (H.20)	2009 (H.21)	2010 (H.22)	2011 (H.23)	2012 (H.24)	2013 (H.25)	2014 (H.26)	2015 (H.27)	2016 (H.28)	2017 (H.29)	2018 (H.30)	2019 (R.1)	2020 (R.2)	2021 (R.3)
一般試験	226	166	189	139	141	97	60	54	42	50	49	37	32	47	35	33
その他	38	37	36	34	27	24	11	20	24	10	14	14	22	39	47	48
志願者数計	264	203	225	173	168	121	71	74	66	60	63	51	54	86	82	81
備考																

25-2. 入試区別志願者数の推移（全年度・大学院） つづき

④2022～

区分	2022 (R.4)	2023 (R.5)	2024 (R.6)
一般試験	48	47	30
その他	40	39	38
志願者数計	88	86	68
備考			

注. 2012年度まで一般試験には実務法学研究科（法科大学院）の一般選抜含む

26-1. 試験型・日程別志願者数（学部）

(1) 公募制推薦入試（過去10カ年）

(単位 人)

学部	学科等	2015 (H.27)	2016 (H.28)	2017 (H.29)	2018 (H.30)	2019 (R.1)	2020 (R.2)	2021 (R.3)	2022 (R.4)	2023 (R.5)	2024 (R.6)
法	法律	697	557	498	768	779	973	735	528	798	425
経済	経済	431	658	602	666	776	917	629	747	645	707
経営	経営・会計	-	-	-	-	-	-	-	-	956	911
	データサイエンス	-	-	-	-	-	-	-	-	84	217
	経営	781	850	1067	847	1,194	1,125	918	936	-	-
経営学部計		781	850	1067	847	1,194	1,125	918	936	1,040	1,128
人文	人文	211	319	219	277	526	409	503	379	341	313
	人間心理	182	197	183	-	-	-	-	-	-	-
人文学部計		393	516	402	277	526	409	503	379	341	313
心理	心理	-	-	-	221	332	417	302	399	332	288
現代社会	現代社会	199	241	240	369	423	486	378	422	467	327
	社会防災	119	152	150	152	213	196	222	158	143	194
現代社会学部計		318	393	390	521	636	682	600	580	610	521
G C	英語	308	320	340	458	500	709	595	465	470	443
	中国語	10	13	12	24	41	98	58	30	21	32
	日本語	-	-	-	-	-	-	-	-	-	-
グローバル・コミュニケーション学部計		318	333	352	482	541	807	653	495	491	475
総リハ	理学療法	314	267	222	237	223	200	212	230	222	213
	作業療法	144	128	77	104	90	80	83	92	59	66
	社リハ	36	50	29	32	100	40	69	35	46	42
総合リハビリテーション学部計		494	445	328	373	413	320	364	357	327	321
栄養	管理栄養学	-	330	305	202	306	255	267	188	207	147
	臨床検査学	-	104	98	91	96	138	167	108	123	87
	栄養	407	-	-	-	-	-	-	-	-	-
栄養学部計		407	434	403	293	402	393	434	296	330	234
業	業	1086	957	967	773	753	634	587	595	610	438
計		4,925	5,143	5,009	5,221	6,352	6,677	5,725	5,312	5,524	4,850

注. 2019年度までの「臨床検査学専攻」については、生命栄養学専攻を示す

26-1. 試験型・日程別志願者数(学部) つづき

(2) 一般選抜入試(試験型・日程別・過去10カ年)

(単位 人)

学部	学科等	試験区分	2015 (H.27)	2016 (H.28)	2017 (H.29)	2018 (H.30)	2019 (R.1)	2020 (R.2)	2021 (R.3)	2022 (R.4)	2023 (R.5)	2024 (R.6)	
法	法律	前期日程	296	698	665	928	1,229	1,116	1,032	828	800	614	
		前期日程共通テストプラス型	76	122	118	109	200	169	181	134	120	89	
		中期日程	202	373	354	599	918	921	853	714	692	453	
		中期日程共通テストプラス型	60	48	48	57	107	127	125	100	87	56	
		後期日程	105	194	183	234	413	304	230	243	97	109	
法律学科 計			739	1,435	1,368	1,927	2,867	2,637	2,421	2,019	1,796	1,321	
経済	経済	前期日程	475	817	975	1,187	1,561	1,158	1,263	971	779	764	
		前期日程共通テストプラス型	138	137	173	173	263	211	229	171	139	107	
		中期日程	321	385	549	831	1,232	923	959	799	610	557	
		中期日程共通テストプラス型	81	50	74	90	164	126	144	129	93	66	
		後期日程	96	223	244	294	390	327	233	191	178	152	
経済学部 計			1,111	1,612	2,015	2,575	3,610	2,745	2,828	2,261	1,799	1,646	
経営	経営・会計	前期日程	-	-	-	-	-	-	-	-	1,027	766	
		前期日程共通テストプラス型	-	-	-	-	-	-	-	-	-	151	96
		中期日程	-	-	-	-	-	-	-	-	-	912	722
		中期日程共通テストプラス型	-	-	-	-	-	-	-	-	-	125	86
		後期日程	-	-	-	-	-	-	-	-	-	108	133
	経営・会計専攻 計			-	-	-	-	-	-	-	-	2,323	1,803
	データサイエンス	前期日程	-	-	-	-	-	-	-	-	-	267	207
		前期日程共通テストプラス型	-	-	-	-	-	-	-	-	-	28	27
		中期日程	-	-	-	-	-	-	-	-	-	280	174
		中期日程共通テストプラス型	-	-	-	-	-	-	-	-	-	32	17
		後期日程	-	-	-	-	-	-	-	-	-	24	21
	データサイエンス専攻 計			-	-	-	-	-	-	-	-	631	446
	経営 (~2022年度)	前期日程	464	951	1,039	1,546	1,922	1,559	1,379	1,277	-	-	-
		前期日程共通テストプラス型	132	166	187	204	346	272	243	221	-	-	-
		中期日程	373	690	653	1,105	1,658	1,366	1,030	1,307	-	-	-
中期日程共通テストプラス型		88	82	43	101	235	230	147	181	-	-	-	
後期日程		106	423	244	345	431	595	321	279	-	-	-	
経営学科 計			1,163	2,312	2,166	3,301	4,592	4,022	3,120	3,265	-	-	
経営学部 計			1,163	2,312	2,166	3,301	4,592	4,022	3,120	3,265	2,954	2,249	
人文	人文	前期日程	580	439	541	843	1,186	931	918	693	485	423	
		前期日程共通テストプラス型	112	61	62	95	200	169	155	127	76	65	
		中期日程	231	267	244	576	863	667	584	553	357	313	
		中期日程共通テストプラス型	50	29	33	38	117	85	87	89	44	42	
		後期日程	121	164	187	162	274	273	156	77	55	94	
	人文学科 計			1,118	977	1,085	1,735	2,707	2,156	1,918	1,549	1,024	949
	人間心理	前期日程	242	223	322	-	-	-	-	-	-	-	-
		前期日程センター試験併用型	39	27	38	-	-	-	-	-	-	-	-
		中期日程	95	154	173	-	-	-	-	-	-	-	-
		中期日程センター試験併用型	22	10	24	-	-	-	-	-	-	-	-
		後期日程	39	76	60	-	-	-	-	-	-	-	-
	人間心理学科 計			443	496	623	-	-	-	-	-	-	-
	人文学部 計			1,561	1,473	1,708	1,735	2,707	2,156	1,918	1,549	1,024	949
	心理	心理	前期日程	-	-	-	438	620	511	452	388	272	158
			前期日程共通テストプラス型	-	-	-	58	107	107	86	64	55	19
中期日程			-	-	-	326	482	436	338	357	262	164	
中期日程共通テストプラス型			-	-	-	19	74	76	47	55	42	19	
後期日程			-	-	-	163	142	228	95	52	74	41	
心理学部計			-	-	-	1,027	1,459	1,382	1,027	921	715	405	
現代社会	現代社会	前期日程	140	378	488	626	766	735	557	568	441	322	
		前期日程共通テストプラス型	31	37	57	84	133	119	99	97	74	38	
		中期日程	116	170	221	531	666	621	426	542	354	258	
		中期日程共通テストプラス型	26	17	20	50	90	104	57	84	61	30	
		後期日程	61	102	281	91	193	240	74	107	39	54	
	現代社会学科 計			374	704	1,067	1,382	1,848	1,819	1,213	1,398	969	702
	社会防災	前期日程	60	139	164	223	385	256	215	166	191	200	
		前期日程共通テストプラス型	7	21	19	24	47	40	30	27	25	23	
		中期日程	64	58	97	188	337	270	185	173	146	141	
		中期日程共通テストプラス型	9	13	12	15	32	33	22	28	20	15	
		後期日程	27	30	57	88	84	98	45	28	24	36	
	社会防災学科 計			167	261	349	538	885	697	497	422	406	415
	現代社会学部 計			541	965	1,416	1,920	2,733	2,516	1,710	1,820	1,375	1,117
	GC	英語	前期日程	152	226	162	158	524	365	323	232	216	221
			前期日程共通テストプラス型	-	-	36	29	81	55	55	42	28	31
中期日程			155	234	139	211	533	427	338	267	242	229	
中期日程共通テストプラス型			-	-	12	17	60	63	48	44	28	32	
後期日程			94	122	128	94	136	195	61	50	42	46	
英語コース 計			401	582	477	509	1,334	1,105	825	635	556	559	
中国語		前期日程	6	6	9	23	75	116	47	58	31	36	
		前期日程共通テストプラス型	-	-	3	1	12	11	5	10	5	5	
		中期日程	11	23	22	29	78	146	62	68	45	24	
		中期日程共通テストプラス型	-	-	1	3	6	12	7	12	5	4	
		後期日程	25	32	55	63	54	57	15	12	15	14	
中国語コース 計			42	61	90	119	225	342	136	160	101	83	
日本語		前期日程	-	-	-	-	-	-	-	-	-	-	-
		中期日程	-	-	-	-	-	-	-	-	-	-	-
		後期日程	-	-	-	-	-	-	-	-	-	-	-
日本語コース 計			-	-	-	-	-	-	-	-	-	-	
グローバル・コミュニケーション学部 計			443	643	567	628	1,559	1,447	961	795	657	642	

26-1. 試験型・日程別志願者数(学部) つづき

(2) 一般選抜入試(試験型・日程別・過去10カ年)

(単位 人)

学部	学科 等	試験区分	2015 (H.27)	2016 (H.28)	2017 (H.29)	2018 (H.30)	2019 (R.1)	2020 (R.2)	2021 (R.3)	2022 (R.4)	2023 (R.5)	2024 (R.6)	
総リハ	理学療法	前期日程	228	234	252	156	166	174	108	133	111	114	
		前期日程共通テストプラス型	108	116	94	81	75	85	47	60	62	43	
		中期日程	123	159	188	167	178	173	143	133	124	115	
		中期日程共通テストプラス型	50	40	31	39	43	49	28	28	33	23	
		後期日程	24	38	38	20	57	23	29	30	15	24	
	理学療法学科 計			533	587	603	463	519	504	355	384	345	319
	作業療法	前期日程	54	41	34	40	37	15	43	15	15	21	
		前期日程共通テストプラス型	23	16	14	11	7	6	19	9	9	7	
		中期日程	35	40	25	40	29	63	64	40	30	39	
		中期日程共通テストプラス型	9	12	5	7	3	11	14	7	7	8	
		後期日程	5	26	5	12	16	10	23	6	5	10	
	作業療法学科 計			126	135	83	110	92	105	163	77	66	85
	社リハ	前期日程	56	49	55	103	162	89	139	44	55	38	
		前期日程共通テストプラス型	12	9	4	8	20	11	27	10	6	3	
		中期日程	40	43	16	81	127	69	92	41	53	34	
		中期日程共通テストプラス型	10	6	1	3	15	9	16	7	3	2	
後期日程		21	13	12	24	49	14	24	1	4	8		
社会リハビリテーション学科 計			139	120	88	219	373	192	298	103	121	85	
総合リハビリテーション学部 計			798	842	774	792	984	801	816	564	532	489	
栄養	管理栄養	前期日程	-	426	360	263	251	182	193	135	105	82	
		前期日程共通テストプラス型	-	119	100	48	51	42	42	35	26	25	
		中期日程	-	213	159	111	148	127	71	86	50	41	
		中期日程共通テストプラス型	-	34	37	20	31	34	17	18	5	8	
		後期日程	-	62	54	17	37	38	15	15	14	13	
	管理栄養学専攻 計			-	854	710	459	518	423	338	289	200	169
	臨床検査	前期日程	-	-	-	-	-	159	122	128	93	82	
		前期日程共通テストプラス型	-	-	-	-	-	43	35	28	22	12	
		中期日程	-	-	-	-	-	78	53	80	43	40	
		中期日程共通テストプラス型	-	-	-	-	-	22	15	19	9	5	
		後期日程	-	-	-	-	-	32	9	12	8	12	
	臨床検査学専攻 計			-	-	-	-	334	234	267	175	151	
	生命栄養	前期日程	-	155	189	168	122	-	-	-	-	-	
		前期日程センター試験併用型	-	34	39	39	26	-	-	-	-	-	
		中期日程	-	87	83	53	47	-	-	-	-	-	
		中期日程センター試験併用型	-	24	22	11	12	-	-	-	-	-	
後期日程		-	14	34	20	50	-	-	-	-	-		
生命栄養学専攻 計			-	314	367	291	257	-	-	-	-		
栄養	前期日程	478	-	-	-	-	-	-	-	-	-		
	前期日程センター試験併用型	112	-	-	-	-	-	-	-	-	-		
	中期日程	306	-	-	-	-	-	-	-	-	-		
	中期日程センター試験併用型	59	-	-	-	-	-	-	-	-	-		
	後期日程	100	-	-	-	-	-	-	-	-	-		
栄養学科 計			1,055	-	-	-	-	-	-	-	-		
栄養学部 計			1,055	1,168	1,077	750	775	757	572	556	375	320	
薬	薬	前期日程	1,609	1,389	1,353	849	747	571	384	383	320	288	
		前期日程共通テストプラス型	316	267	275	135	174	131	104	99	65	60	
		中期日程	1,286	1,190	1,065	817	622	611	364	352	280	256	
		中期日程共通テストプラス型	218	186	172	133	143	135	81	87	50	57	
		後期日程	542	447	258	150	138	158	94	112	71	56	
薬学部 計			3,971	3,479	3,123	2,084	1,824	1,606	1,027	1,033	786	717	
計	前期日程	4,840	6,171	6,608	7,551	9,753	7,937	7,175	6,019	5,208	4,336		
	前期日程共通テストプラス型	1,106	1,132	1,219	1,099	1,742	1,471	1,357	1,134	891	650		
	中期日程	3,358	4,086	3,988	5,665	7,918	6,898	5,562	5,512	4,480	3,560		
	中期日程共通テストプラス型	682	551	535	603	1,132	1,116	855	888	644	470		
	後期日程	1,366	1,966	1,840	1,777	2,464	2,592	1,424	1,215	773	823		
	後期日程共通テストプラス型	30	23	24	44	101	55	27	15	17	16		
全日程			11,382	13,929	14,214	16,739	23,110	20,069	16,400	14,783	12,013	9,855	

注1. 2015年度入試までは、前期日程をA日程、中期日程をB日程、後期日程をC日程として実施

注2. 2015年度入試までは、各日程のセンター試験併用型をそれぞれ、AC日程、BC日程、CC日程として実施

注3. 2020年度入試まではセンター試験併用型、2021年度入試より共通テスト併用型、2023年度入試より共通テストプラス型

(3) 大学入学共通テスト利用入試(日程別・過去10カ年)

(単位 人)

	2015 (H.27)	2016 (H.28)	2017 (H.29)	2018 (H.30)	2019 (R.1)	2020 (R.2)	2021 (R.3)	2022 (R.4)	2023 (R.5)	2024 (R.6)
前期日程	1,131	1,359	1,545	1,578	2,259	1,619	1,361	1,406	1,128	1,198
後期日程	218	322	299	391	658	238	215	170	160	177
全日程	1,349	1,681	1,844	1,969	2,917	1,857	1,576	1,576	1,288	1,375

注. 2020年度入試までは大学入試センター試験利用入試、2021年度より大学入学共通テスト利用入試

26-2. 日程別志願者数(大学院)

(1) 一般入試(試験日程別・過去10カ年)

(単位 人)

研究科	専攻	課程	日程	2015 (H.27)	2016 (H.28)	2017 (H.29)	2018 (H.30)	2019 (R.1)	2020 (R.2)	2021 (R.3)	2022 (R.4)	2023 (R.5)	2024 (R.6)	
法学	法学	修士	一次	0	2	3	0	1	1	4	3	4	3	
			二次	3	3	4	2	0	5	3	6	7	6	
		博士後期	一次	0	0	0	0	0	0	0	0	0	0	0
	国際関係法学	修士	一次	0	1	0	0	0	0	0	2	0	0	0
			二次	0	0	0	0	0	2	0	0	0	0	1
		法学研究科 計		3	6	7	2	1	8	9	9	11	10	
経済学	経済学	修士	一次	1	3	0	0	0	0	2	0	1	0	
			二次	0	2	0	0	0	1	0	4	0	1	
		博士後期	-	1	1	0	1	0	1	0	0	1	1	
	経営学	修士	一次	0	0	0	1	0	0	0	0	0	1	
			二次	0	0	0	0	0	2	2	1	0	1	
経済学研究科 計		2	6	0	2	0	4	4	5	2	4			
人間文化学	人間行動論	修士	一次	1	0	1	0	0	0	3	2	1	3	
			二次	0	0	0	0	2	2	3	0	4	3	
		博士後期	-	4	2	1	0	1	0	4	0	1	0	
	地域文化論	修士	一次	0	0	0	2	0	0	3	2	3	3	
			二次	1	0	2	1	1	4	3	5	3	1	
		博士後期	-	2	0	0	0	0	1	0	1	1	0	
	心理学	修士	一次	23	14	15	14	-	-	-	-	-	-	
二次			10	9	4	4	-	-	-	-	-	-		
人間文化学研究科 計		41	25	23	21	4	7	16	10	13	10			
心理学	心理学	修士	一次	-	-	-	-	26	33	27	28	30	26	
			二次	-	-	-	-	7	9	9	9	8	6	
		博士後期	-	-	-	-	1	0	0	0	0	1		
心理学研究科 計		0	0	0	0	34	42	36	37	38	33			
総合リハビリテーション学	医療リハビリテーション学	修士	一次	0	2	0	0	3	6	3	1	0	0	
			二次	0	3	2	0	1	3	0	2	6	3	
		博士後期	一次	0	0	0	1	0	1	3	5	0	1	
	社会リハビリテーション学	修士	一次	0	2	0	1	0	1	4	3	1	0	
			二次	0	0	0	0	0	0	0	0	0	0	
		博士後期	一次	0	0	0	0	0	0	0	4	2	2	
総合リハビリテーション学研究科 計		0	7	2	2	4	12	10	15	9	6			
栄養学	栄養学	修士	一次	0	1	0	1	2	4	3	7	8	2	
			二次	1	0	2	1	2	1	2	0	2	0	
栄養学研究科 計		1	1	2	2	4	5	5	7	10	2			
薬学	薬学	博士	一次	2	4	3	1	0	2	1	4	1	2	
			二次	1	0	0	1	0	2	0	1	2	0	
薬学研究科 計		3	4	3	2	0	4	1	5	3	2			
食品薬品総合科学	食品薬品総合科学	博士後期	一次	0	0	0	0	0	0	0	0	0	0	
			二次	0	0	0	1	0	0	0	0	0	1	
食品薬品総合科学研究科 計		0	0	0	1	0	0	0	0	0	1			
計				50	49	37	32	47	82	81	88	86	68	

(2) 法科大学院入試(日程・試験種別・全年度)

(単位 人)

研究科・専攻	課程	日程	入試種別	2004 (H.16)	2005 (H.17)	2006 (H.18)	2007 (H.19)	2008 (H.20)	2009 (H.21)	2010 (H.22)	2011 (H.23)	2012 (H.24)	
実務法学	実務法学	専門職学位	A日程	一般	654	289	131	81	68	53	42	20	3
				社会人	62	17	6	2	5	2	2	2	0
				既修者	-	-	-	-	-	-	-	-	-
			B日程	一般	117	28	28	27	29	15	11	-	2
				社会人	13	2	1	0	1	0	0	-	0
				既修者	-	-	-	-	-	-	-	7	2
		C日程	一般	-	-	-	-	-	-	9	5	0	
			社会人	-	-	-	-	-	-	0	0	0	
			社会人	-	-	-	-	-	-	0	0	0	
		計			846	336	166	110	103	70	64	34	9

27-1. 出身地域別志願者数・入学者数（過去6力年・学部）

（単位 人）

都道府県	2019 (R.1)		2020 (R.2)		2021 (R.3)		2022 (R.4)		2023 (R.5)		2024 (R.6)	
	志願者数	入学者数	志願者数	入学者数	志願者数	入学者数	志願者数	入学者数	志願者数	入学者数	志願者数	入学者数
北海道	202	14	161	14	287	22	170	22	188	32	222	37
小計	202	14	161	14	287	22	170	22	188	32	222	37
青森	7	0	10	0	9	2	4	1	0	0	6	0
岩手	7	1	3	0	0	0	0	0	5	0	0	0
宮城	27	3	20	2	6	1	36	5	34	3	48	8
秋田	0	0	0	0	0	0	1	1	6	0	5	1
山形	1	0	0	0	11	0	2	0	0	0	0	0
福島	6	1	4	1	0	0	5	0	21	2	1	1
小計	48	5	37	3	26	3	48	7	66	5	60	10
茨城	34	1	30	2	29	4	40	2	13	3	72	12
栃木	14	0	37	2	12	3	12	2	16	0	9	1
群馬	8	0	15	0	2	0	17	2	3	0	0	0
埼玉	14	1	6	0	22	0	26	2	13	1	15	0
千葉	40	1	66	5	39	4	19	2	27	1	28	1
東京	64	0	53	5	68	7	64	8	35	1	60	5
神奈川	27	2	11	2	8	1	41	3	8	1	6	1
小計	201	5	218	16	180	19	219	21	115	7	190	20
新潟	21	0	14	1	31	3	12	1	7	1	26	2
富山	58	1	118	6	28	3	74	3	47	3	31	8
石川	158	8	158	10	75	8	97	7	79	5	28	2
福井	224	11	80	8	113	12	102	10	94	5	40	6
小計	461	20	370	25	247	26	285	21	227	14	125	18
山梨	70	2	58	1	73	3	33	3	144	8	76	11
長野	27	3	31	2	26	2	34	2	46	5	16	1
岐阜	71	3	48	4	39	4	29	3	21	3	27	3
静岡	84	11	88	6	127	11	90	7	56	6	62	6
愛知	188	12	295	6	111	7	158	7	115	6	54	6
三重	67	7	143	6	195	12	172	19	80	10	105	7
小計	507	38	663	25	571	39	516	41	462	38	340	34
滋賀	209	16	93	7	101	4	67	8	100	10	72	8
京都	524	42	409	29	426	46	272	30	182	30	165	25
大阪	4,764	287	3,912	237	2,921	243	2,271	235	1,551	220	1,651	210
兵庫	20,444	1,677	18,579	1,658	15,324	1,724	14,537	1,830	13,110	1,800	10,868	1,708
奈良	456	15	242	20	200	16	134	14	136	16	90	9
和歌山	315	19	302	27	193	14	143	17	194	21	131	16
小計	26,712	2,056	23,537	1,978	19,165	2,047	17,424	2,134	15,273	2,097	12,977	1,976
鳥取	459	38	319	27	241	31	448	40	268	40	276	47
島根	242	13	249	20	259	21	193	12	199	21	105	18
岡山	696	74	584	77	699	88	594	80	540	92	513	82
広島	504	36	463	43	582	40	457	40	358	44	346	47
山口	245	13	219	9	138	14	235	17	147	15	123	14
小計	2,146	174	1,834	176	1,919	194	1,927	189	1,512	212	1,363	208
徳島	455	45	402	41	365	38	370	43	263	39	235	45
香川	876	72	787	83	680	88	660	78	594	78	548	73
愛媛	428	35	457	35	491	43	264	36	309	31	214	34
高知	429	48	333	38	323	31	292	38	288	42	188	30
小計	2,188	200	1,979	197	1,859	200	1,586	195	1,454	190	1,185	182
福岡	289	23	309	18	153	15	202	23	123	22	133	13
佐賀	60	3	43	7	34	3	11	2	28	2	20	4
長崎	35	6	60	10	24	3	32	8	34	9	66	6
熊本	64	4	44	3	37	2	30	3	17	3	39	4
大分	54	2	52	6	57	5	27	7	32	2	27	4
宮崎	47	2	39	6	32	1	13	1	8	1	26	5
鹿児島	203	15	165	16	94	11	119	11	126	15	102	16
沖縄	75	6	125	12	85	6	112	8	212	27	169	24
小計	827	61	837	78	516	46	546	63	580	81	582	76
高等学校卒業程度 認定試験・大学 入学資格検定	223	9	246	8	191	11	129	12	106	10	112	10
外国の学校等 文部科学大臣の 指定した者	148	58	224	56	126	48	101	37	84	25	125	44
認定 在外教育施設	37	2	29	2	6	0	16	1	1	1	16	0
専修学校の 高等課程	1	1	0	0	0	0	4	0	2	0	12	2
小計	409	70	499	66	330	59	250	50	193	36	267	57
合計	33,701	2,643	30,135	2,578	25,100	2,655	22,971	2,743	20,070	2,712	17,311	2,618

注. 志願時在籍の高等学校の所在地に基づき算出

27-2. 出身地域別志願者数・入学者数（過去6力年・大学院）

（単位 人）

都道府県	2019 (R.1)		2020 (R.2)		2021 (R.3)		2022 (R.4)		2023 (R.5)		2024 (R.6)	
	志願者数	入学者数	志願者数	入学者数	志願者数	入学者数	志願者数	入学者数	志願者数	入学者数	志願者数	入学者数
北海道	0	0	1	0	0	0	0	0	0	0	0	0
小計	0	0	1	0	0	0	0	0	0	0	0	0
青森	0	0	0	0	0	0	0	0	0	0	0	0
岩手	0	0	0	0	0	0	0	0	0	0	0	0
宮城	1	1	0	0	0	0	0	0	0	0	0	0
秋田	0	0	0	0	0	0	0	0	0	0	0	0
山形	0	0	0	0	0	0	0	0	0	0	0	0
福島	0	0	0	0	0	0	0	0	0	0	0	0
小計	1	1	0	0	0	0	0	0	0	0	0	0
茨城	0	0	0	0	0	0	1	1	0	0	0	0
栃木	0	0	0	0	0	0	0	0	0	0	0	0
群馬	0	0	0	0	0	0	0	0	0	0	0	0
埼玉	0	0	1	0	1	0	0	0	0	0	0	0
千葉	0	0	0	0	0	0	0	0	0	0	0	0
東京	0	0	0	0	2	2	3	0	2	1	3	2
神奈川	0	0	0	0	0	0	0	0	2	1	1	0
小計	0	0	1	0	3	2	4	1	4	2	4	2
新潟	0	0	0	0	0	0	0	0	0	0	0	0
富山	0	0	0	0	1	1	0	0	0	0	0	0
石川	0	0	0	0	0	0	0	0	0	0	0	0
福井	0	0	0	0	0	0	0	0	0	0	0	0
小計	0	0	0	0	1	1	0	0	0	0	0	0
山梨	0	0	0	0	0	0	0	0	0	0	0	0
長野	0	0	0	0	1	1	0	0	0	0	0	0
岐阜	0	0	0	0	0	0	0	0	0	0	0	0
静岡	0	0	0	0	0	0	0	0	0	0	0	0
愛知	3	3	1	1	2	2	2	2	1	0	0	0
小計	3	3	1	1	3	3	2	2	1	0	0	0
三重	0	0	1	1	0	0	0	0	0	0	0	0
滋賀	1	0	0	0	1	1	1	1	1	1	0	0
京都	3	1	2	2	0	0	2	1	1	0	2	2
大阪	7	3	13	8	14	4	17	10	18	7	13	4
兵庫	67	39	58	29	52	35	57	37	57	33	46	29
奈良	0	0	1	1	0	0	0	0	0	0	0	0
和歌山	0	0	0	0	0	0	2	1	0	0	0	0
小計	78	43	75	41	67	40	79	50	77	41	61	35
鳥取	0	0	0	0	0	0	0	0	0	0	0	0
島根	0	0	0	0	0	0	0	0	0	0	0	0
岡山	1	1	2	1	1	0	1	1	0	0	0	0
広島	1	0	0	0	2	1	0	0	2	0	0	0
山口	0	0	1	0	0	0	0	0	0	0	1	1
小計	2	1	3	1	3	1	1	1	2	0	1	1
徳島	0	0	0	0	0	0	0	0	0	0	1	1
香川	0	0	0	0	0	0	0	0	1	0	1	0
愛媛	0	0	0	0	0	0	2	1	0	0	0	0
高知	0	0	0	0	1	0	0	0	0	0	0	0
小計	0	0	0	0	1	0	2	1	1	0	2	1
福岡	1	1	1	0	2	0	0	0	1	0	0	0
佐賀	0	0	0	0	0	0	0	0	0	0	0	0
長崎	1	1	0	0	0	0	0	0	0	0	0	0
熊本	0	0	0	0	0	0	0	0	0	0	0	0
大分	0	0	0	0	0	0	0	0	0	0	0	0
宮崎	0	0	0	0	1	0	0	0	0	0	0	0
鹿児島	0	0	0	0	0	0	0	0	0	0	0	0
沖縄	0	0	0	0	0	0	0	0	0	0	0	0
小計	2	2	1	0	3	0	0	0	1	0	0	0
合計	86	50	82	43	81	47	88	55	86	43	68	39

注. 志願時の住所に基づき算出

28-1. 2024年度入試制度（学部）

試験区分	入試の種類
推薦入試	指定校推薦入試
	公募制推薦入試
一般選抜入試	前期日程
	中期日程
	後期日程
その他の入試	附属高等学校接続型入試
	大学入学共通テスト利用入試
	A〇入試
	理学療法学科適性評価入試
	作業療法学科適性評価入試
	指定クラブ強化特別入試
	外国人留学生入試
	帰国生入試
	社会人入試
	編・転入試
短期大学・専修学校指定校編入試	

28-2. 2024年度入試制度（大学院）

試験区分	入試の種類
推薦入試	推薦入試（栄養学研究科栄養学専攻修士課程、人間文化学研究科修士課程）
一般入試	一次
	二次 注.
その他の入試	本学法・経済・経営・心理学部卒業見込成績優秀者対象（法学・経済学・心理学研究科修士課程）
	外国人留学生対象（実施していない研究科あり）
	社会人対象（実施していない研究科あり）

注. 経済学研究科経済学専攻（博士後期）、人間文化学研究科（博士後期）、心理学研究科（博士後期）は二次募集を行わない

29-1. 2025年度 試験種別 入試日程 (学部)

試験の種別	学部 (学科)	出願期間	試験日	試験地	合格発表日	入学手続期間	
						第1次	第2次
【総合型選抜】 指定クラブ強化 特別入試 【第1次募集】	法,経済,経営(経営・会計 専攻のみ), 人文,心理,現代社会, 総合リハビリテーション(社会リハ ビリテーションのみ),栄養	2024年 9/24(火)~ 10/9(水) (必着)	2024年 10/27(日) ※予備日 2024年 11/2(土)	KAC	2024年 11/1(金) ※予備日に実施 した場合 2024年 11/8(金)	2024年 11/5(火)~ 11/12(火) (厳守)	2024年 11/5(火)~ 2025年 1/31(金) (厳守)
【総合型選抜】 総合型選抜入試 (自己推薦型)	法,総合リハビリテーション (社会リハビリテーションのみ), 栄養(管理栄養学、臨床 検査学), 薬						
【総合型選抜】 総合型選抜入試 (自己表現評価型/吹奏 楽・オケストラ型)	人文						
【総合型選抜】 総合型選抜入試 (自己表現評価型)	心理						
【総合型選抜】 総合型選抜入試 (コミュニケーション力型)	GC(英語・中国語コースのみ)						
【総合型選抜】 総合型選抜入試 (理学療法学科適性評価型)	総合リハビリテーション学部 (理学療法学科)						
【総合型選抜】 総合型選抜入試 (作業療法学科適性評価型)	総合リハビリテーション学部 (作業療法学科)						
外国人留学生入試	GC(日本語コースのみ)						
【学校推薦型選抜】 公募制推薦入試	全 (GC日本語コース除く)	2024年 11/1(金)~ 11/11(月) (消印有効)	2024年 11/23(土) 11/24(日) ※試験日自由選 択制	KPCI,KAC, 姫路,大阪, 名古屋,金沢, 京都,福知山, 和歌山,米子, 岡山,広島, 徳島,高松, 松山,高知,福岡	2024年 12/4(水)	2024年 12/5(木)~ 12/12(木) (厳守)	2024年 12/5(木)~ 2025年 1/31(金) (厳守)
外国人留学生入試	法,経済,経営,人文, 心理,現代社会,栄養, 薬,総合リハビリテーション(社会 リハビリテーションのみ),GC	2024年 11/11(月)~ 11/20(水) (必着)	2024年 12/7(土)	経済,人文, 心理,総合リハ ビリテーション,栄養 KAC 法,経営,現代社 会,GC,薬 KPCI	2024年 12/11(水)	2024年 12/12(木)~ 12/19(木) (厳守)	2024年 12/12(木)~ 2025年 1/31(金) (厳守)
帰国生入試	法,経済,経営,人文, 心理,現代社会,栄養, 薬,総合リハビリテーション(社会 リハビリテーションのみ), GC(英語コース・中国語 コースのみ)						
社会人入試	法,経済,経営,人文, 心理,現代社会,栄養, 総合リハビリテーション(社会リハ ビリテーションのみ), GC(英語コース・中国語 コースのみ)						
編・転入試	法,経済,経営, 人文,現代社会,栄養, 総合リハビリテーション(社会リハ ビリテーションのみ)						
編入試	薬,GC(英語コース・中 国語コースのみ)						
【総合型選抜】 指定クラブ強化 特別入試 【第2次募集】	法,経済,経営(経営・会計 専攻のみ), 人文,心理,現代社会, 総合リハビリテーション(社会リハ ビリテーションのみ),栄養						
【学校推薦型選抜】 指定校推薦入試	法,経済,経営,人文,心理,現 代社会,栄養,薬,総合リハ ビリテーション(作業・社会),グ ローバル・コミュニケーション(英語コ ース・中国語コースのみ)						
短期大学・専修学校 指定校編入試	法,経済,経営,人文						
【学校推薦型選抜】 附属高等学校 接続型入試	全 (GC日本語コース除く)						

29-1. 2025年度 試験種別 入試日程 (学部) つづき

試験の種別	学部 (学科)	出願期間	試験日	試験地	合格発表日	入学手続期間			
						第1次	第2次		
外国人留学生入試	法,経済,経営,人文, 心理,現代社会,栄養, 総合リハビリテーション (社会リハ ビテーションのみ),GC	2025年 1/7(火)~ 1/15(水) (必着)	2025年 2/10(月)	KAC	2025年 2/17(月)	2025年 2/18(火)~ 2/25(火) (厳守)	2025年 2/18(火)~ 3/6(木) (厳守)		
社会人入試	法,現代社会,GC (英語・ 中国語コース)								
帰国生入試	法,現代社会,GC (英語・ 中国語コース)								
編・転入試	法,経済,経営,人文								
【学校推薦型選抜】 指定校推薦入試	GC (日本語コースのみ)								
外国人留学生入試	GC (日本語コースのみ)	2025年 2/12(水)~ 2/25(火) (必着)	2025年 3/9(日)	KPCI	2025年 3/14(金)	2025年 3/17(月)~ 3/21(金) (厳守)			
【一般選抜】 一般選抜入試	前期日程	全 (GC日本語コース除く)	2024年 12/16(月)~ 2025年 1/20(月) (消印有効)	2025年 2/1(土) 2/2(日) ※試験日 自由選択制	KPCI,KAC, 大阪,東京, 名古屋,金沢, 京都,福知山, 和歌山,米子, 岡山,広島, 徳島,高松, 松山,高知, 福岡,鹿児島	2025年 2/17(月)	2025年 2/18(火)~ 2/25(火) (厳守)	2025年 2/18(火)~ 3/6(木) (厳守)	
	中期日程			2025年 2/7(金) 2/8(土) ※試験日 自由選択制					KPCI,KAC, 大阪,東京, 名古屋,金沢, 京都,福知山, 和歌山,米子, 岡山,広島, 徳島,高松, 松山,高知,福岡
	後期日程			2025年 2/12(水)~ 2/25(火) (消印有効)					
【一般選抜】 大学入学共通 テスト利用入試	前期日程	全 (GC日本語コース除く)	2024年 12/16(月)~ 2025年 1/24(金) (消印有効)	個別学力検査 等は課さない	—	2025年 2/17(月)	2025年 2/18(火)~ 2/25(火) (厳守)	2025年 2/18(火)~ 3/6(木) (厳守)	
	後期日程	法,経済,経営,人文, 心理,現代社会,栄養,薬, 総合リハビリテーション(社会リハ ビテーションのみ),GC(英語コース・ 中国語コースのみ)	2025年 2/12(水)~ 2/25(火) (消印有効)			2025年 3/14(金)	2025年 3/17(月)~ 3/21(金) (厳守)		

29-2. 2025年度 試験種別 入試日程 (大学院)

試験の種類別	(課程) 研究科	出願期間	試験日	試験地	合格発表日	入学手続期間
第1次募集	(修士) 経済学 人間文化学 心理学 栄養学 総合リハビリテーション学	2024年 8/22(木)～ 8/28(水) (必着)	2024年 9/7(土) 予備日 2024年 9/14(土)	KAC	2024年 9/12(木) ※予備日に実施 した場合 2024年 9/19(木)	2024年 9/13(金)～ 9/20(金) (厳守) ※予備日に実施 した場合 2024年 9/20(金)～ 9/27(金) (厳守)
	(博士後期) 総合リハビリテーション学 食品薬品総合科学					
	(修士) 法学			KPCI		
	(博士後期) 法学(法学専攻のみ)					
	(博士) 薬学					
第2次募集	(修士) 経済学 人間文化学 心理学 栄養学 総合リハビリテーション学	2025年 1/7(火)～ 1/15(水) (必着)	2025年 2/12(水)	KAC	2025年 2/17(月)	2025年 2/18(火)～ 2/25(火) (厳守)
	(博士後期) 総合リハビリテーション学 食品薬品総合科学					
	(修士) 法学			KPCI		
	(博士後期) 法学(法学専攻のみ)					
	(博士) 薬学					
	(博士後期) 経済学(経済学専攻のみ)			KAC		
(博士後期) 人間文化学 心理学						
2025年度 後期入学	(博士後期) 食品薬品総合科学	未定	未定	KAC	未定	未定
	(博士) 薬学			KPCI		

注. 2025年度後期入学日程については、2025年5月頃に決定予定

(参考) 2024年度 試験種別 入試日程 (大学院)

試験の種類別	(課程) 研究科	出願期間	試験日	試験地	合格発表日	入学手続期間
2024年度 後期入学	(博士後期) 食品薬品総合科学	2024年 8/22(木)～ 8/28(水) (必着)	2024年 9/7(土) 予備日 2024年 9/14(土)	KAC	2024年 9/12(木) ※予備日に実施 した場合 2024年 9/19(木)	2024年 9/13(金)～ 9/20(金) (厳守) ※予備日に実施 した場合 2024年 9/20(金)～ 9/27(金) (厳守)
	(博士) 薬学			KPCI		

30. オープンキャンパス参加者数の推移 (1999年度～)

(単位 人)

年度	1回目	2回目	3回目	4回目	5回目	合計	前年比 (%)	備考
1999 (H.11)	1,167	876	—	—	—	2,043	—	第1回
2000 (H.12)	1,435	1,253	—	—	—	2,688	131.6	
2001 (H.13)	1,703	1,417	—	—	—	3,120	116.1	
2002 (H.14)	1,393	1,310	1,272	—	—	3,975	127.4	
2003 (H.15)	1,535	1,702	1,447	—	—	4,684	117.8	
2004 (H.16)	1,936	1,761	1,719	—	—	5,416	115.6	
2005 (H.17)	2,126	1,930	1,845	—	—	5,901	109.0	
2006 (H.18)	2,077	2,193	2,101	—	—	6,371	108.0	T V C M実施
2007 (H.19)	2,086	1,894	1,379	1,583	—	6,942	109.0	注1
2008 (H.20)	1,954	1,649	1,416	1,592	—	6,611	95.2	
2009 (H.21)	2,172	1,706	1,412	1,575	—	6,865	103.8	
2010 (H.22)	1,523	1,258	1,648	1,525	—	5,954	86.7	
2011 (H.23)	1,676	1,292	1,720	1,819	—	6,507	109.3	
2012 (H.24)	638(6/17)	1,559(8/11), 1,232(8/12)	1,526(8/25), 1,570(8/26)	1,072(9/30)	—	7,597	116.8	注2
2013 (H.25)	KAC 894 (6/16) KPC 108 (6/16)	KPC 1,263(8/9), 1,600(8/10)	KAC 1,121(8/24), 917(8/25) KPC 117(8/24), 109(8/25)	KPC 1,451 (9/22)	KAC 109 (3/21) KPC 245 (3/21)	7,934	104.4	注3
2014 (H.26)	KAC 952 (6/22) KPC 153 (6/22)	KAC 323(8/8) 196(8/9) KPC 1,210(8/8) 532(8/9)	KAC 1,226(8/23) 1,129(8/24) KPC 254(8/23) 266(8/24)	KPC 1,650 (9/21)	KAC 95 (3/21) KPC 314 (3/21)	8,300	104.6	
2015 (H.27)	KPC 195 (6/21) KAC 1,040 (6/21)	KPC 196(8/7) 314(8/8) KAC 1,359(8/7) 1,230(8/8)	KPC 1,413(8/22) 1,360(8/23) KAC 411(8/22) 404(8/23)	KPC 1,860(9/13)	KPC 375 (3/19) KAC 112 (3/19)	10,269	123.7	注4
2016 (H.28)	KPC 204 (6/19) KAC 926 (6/19)	KPC 329(8/10) 396(8/11) KAC 1,308(8/10) 1,543(8/11)	KPC 982(8/26) 1,429(8/27) KAC 205(8/26) 330(8/27)	KPC 1,754(9/18)	KPC 326 (3/18) KAC 132 (3/18)	9,864	96.1	注5
2017 (H.29)	KPC 213 (6/18) KAC 1025 (6/18)	KPC 1,729(8/10) 1,810(8/11) KAC 350(8/10) 428(8/11)	KPC 209(8/26) 195(8/27) KAC 1,075(8/26) 1,022(8/27)	KPC(9/17) 台風のため中止 公募制入試 対策講座 913(10/22)	KPC 358 (3/17) KAC 100 (3/17)	9,427	95.6	注6
2018 (H.30)	KPC 175 (6/17) KAC 1,273 (6/17)	KPC 2,020(8/10) 2,157(8/11)	KAC 1,566(8/25) 1,541(8/26)	KPC 2,230(9/16)	KPC 517 (3/17) KAC 108 (3/17)	11,587	122.9	注7
2019 (R.1)	KPC 171 (6/16) KAC 1,293 (6/16)	KPC 2,138(8/9) 2,384(8/10)	KAC 1,824(8/24) 1,710(8/25)	KPC 2,141(9/15)	KPC 中止 (3/15) KAC 中止 (3/15)	11,661	100.6	
2020 (R.2)	KPC 中止 (6/21) KAC 中止 (6/21)	オンライン 507(8/8) KPC 中止(8/9)	オンライン 486(8/22) KAC 中止 (8/23)	KPC 中止 (9/13)	KPC 131(3/21) KAC 131(3/21)	1,255	10.8	注8

30. オープンキャンパス参加者数の推移（1999年度～） つづき (単位 人)

年度	1回目	2回目	3回目	4回目	5回目	合計	前年比(%)	備考
2021(R.3)	KPC 中止 (6/20) KAC 中止 (6/20)	KPC 1,263(8/8) 中止(8/9)	オンライン 729 KAC (8/28) (8/29)	オンライン 569 KPC (9/12)	KPC 648(3/19) KAC 202(3/19)	3,411	271.8	注9
2022(R.4)	KPC 176 (6/19) KAC 1,381 (6/19) 予備日 (7/10)	KPC 1,503(8/10) 1,787(8/11)	KAC 1,386(8/27) 1,272(8/28)	KPC 1,542 (9/11) 予備日 (9/25)	KPC 501(3/18) KAC 148(3/18)	9,696	284.3	
2023(R.5)	KPC 160 (6/18) KAC 1,302 (6/18) 予備日 (7/9)	KPC 2,261(8/10) 2,339(8/11)	KAC 1,624(8/26) 1,408(8/27)	KPC 1,407 (9/10) 予備日 (9/24)	KPC 765 (3/16) KAC 223(3/16)	11,489	118.5	
2024(R.6)	KPC (6/16) KAC (6/16)	KPC (7/13) (7/14)	KAC (8/9) (8/10)	KPC (9/8) 予備日 (9/22)	KPC (3/15) KAC (3/15)	-	-	

- 注1. 1回目と2回目はKAC、3回目と4回目はKPCにて開催
 注2. 1回目はKAC、2回目と4回目はKPC、3回目はKAC（薬学部以外）とKPC（薬学部）にて開催
 注3. 1回目と3回目はKAC（薬学部以外）とKPC（薬学部）、2回目と4回目はKPC、5回目はKAC（総リハ学部医療リハビリテーション学科理学療法
 学専攻・作業療法学専攻および栄養学部）とKPC（総リハ学部医療リハビリテーション学科理学療法学専攻・作業療法学専攻および栄養学部以外）
 にて開催
 注4. 4回目（9月13日(日)）は「公募制推薦入試対策講座」との同日開催（対策講座のみの参加者含む）
 注5. 4回目（9月18日(日)）は「公募制推薦入試対策講座」との同日開催
 注6. 4回目（9月17日(日)）は台風のため中止し、「公募制推薦入試対策講座」のみ10月22日(日)に振り替えて実施
 注7. 1回目はKAC(薬学部以外)とKPC(薬学部)、2回目はKPC(法学部、経営学部、現代社会学部、GC学部、薬学部)、
 3回目はKAC(経済学部、人文学部、心理学部、総リハ学部、栄養学部)、4回目はKPC(全学部)にて開催
 5回目(春のキャンパス見学会(3月15日(日)))は、KPC、KACともに新型コロナウイルス感染拡大防止のため中止
 注8. 1回目(6月21日(日))は、KAC(薬学部以外)とKPC(薬学部)ともに新型コロナウイルス感染拡大防止のため中止
 2回目(8月8日(土)、9日(日))、3回目(8月22日(土)、23日(日))、4回目(9月13日(日))は新型コロナウイルス感染拡大防止の
 ため来場型は中止。ただし、8月8日(土)、8月22日(土)のみWEBを利用したオンライン配信に変更し実施
 5回目(春のキャンパス見学会(3月21日(日)))は、KPC、KACともに新型コロナウイルス感染拡大防止のため、事前申込定員制の各キャンパス
 上限80組(160人)で実施
 注9. 6/20(日)、8/28(土)・29(日)、9/12(日)は新型コロナウイルス感染拡大防止のため中止もしくはオンラインに変更
 8/9(月)は暴風警報発令により中止

31. 入学検定料（全年度）

①1966～1975

区分	1966 (S.41)	1967 (S.42)	1968 (S.43)	1969 (S.44)	1970 (S.45)	1971 (S.46)	1972 (S.47)	1973 (S.48)	1974 (S.49)	1975 (S.50)
検定料(円)	4,000	4,000	5,000	5,000	5,000	5,000	6,000	6,000	6,000	8,000
志願者数(人)	172	677	931	1,500	1,605	2,646	2,798	3,637	5,020	8,369
検定料収入(百万円)	0.69	2.71	4.66	7.50	8.03	13.23	16.79	21.82	30.12	66.95

②1976～1985

区分	1976 (S.51)	1977 (S.52)	1978 (S.53)	1979 (S.54)	1980 (S.55)	1981 (S.56)	1982 (S.57)	1983 (S.58)	1984 (S.59)	1985 (S.60)
検定料(円)	10,000	15,000	15,000	16,000	18,000	18,000	20,000	20,000	20,000	25,000
志願者数(人)	12,282	14,441	16,377	15,979	16,599	17,518	15,320	17,274	18,520	17,263
検定料収入(百万円)	123	217	246	256	299	315	306	345	376	432

③1986～1994

区分	1986 (S.61)	1987 (S.62)	1988 (S.63)	1989 (H.1)	1990 (H.2)	1991 (H.3)	1992 (H.4)	1993 (H.5)	1994 (H.6)
検定料(円)	25,000	25,000	25,000	25,000	30,000	30,000	30,000	30,000	35,000
志願者数(人)	18,271	20,637	23,137	29,442	35,956	33,614	33,198	31,246	29,166
検定料収入(百万円)	457	516	578	736	1,079	1,008	996	937	1,019

④1995～2003

区分	1995 (H.7)	1996 (H.8)	1997 (H.9)	1998 (H.10)	1999 (H.11)	2000 (H.12)	2001 (H.13)	2002 (H.14)	2003 (H.15)
本学	検定料(円)	35,000	35,000	35,000	35,000	35,000	35,000	35,000	35,000
	志願者数(人)	30,632	21,567	21,583	19,841	14,997	15,190	15,910	14,097
	検定料収入(百万円)	1072	755	755	694	525	532	557	493
センター試験	検定料(円)	20,000	20,000	20,000	20,000	20,000	20,000	20,000	20,000
	志願者数(人)	658	2,328	2,398	2,328	2,086	2,055	2,285	2,259
	検定料収入(百万円)	13	47	48	47	42	41	46	45
検定料収入(百万円)	1,085	802	803	741	567	573	603	592	537

⑤2004～2011

区分	2004 (H.16)	2005 (H.17)	2006 (H.18)	2007 (H.19)	2008 (H.20)	2009 (H.21)	2010 (H.22)	2011 (H.23)
本学	検定料(円)	35,000	35,000	35,000	35,000	35,000	35,000	35,000
	志願者数(人)	15,807	16,273	15,082	13,375	13,418	11,668	10,529
	検定料収入(百万円)	553	570	528	469	457	407	370
	併願検定料(円)	-	-	-	-	-	10,000	10,000
	志願者数(人)	-	-	-	-	-	569	2,588
	検定料収入(百万円)	-	-	-	-	-	6	26
センター試験	検定料(円)	20,000	15,000	15,000	15,000	15,000	15,000	15,000
	志願者数(人)	1,917	1,562	1,616	2,424	2,472	2,105	1,852
	検定料収入(百万円)	38.34	23.43	24.24	36	37	32	28
検定料収入(百万円)	592	589	552	506	494	445	424	404

⑥2012～2014

区分	2012 (H.24)	2013 (H.25)	2014 (H.26)					
本学	検定料(円)	35,000	18,000	35,000	18,000	35,000	30,000	18,000
	志願者数(人)	8,174	39	8,581	49	3,365	6,748	64
	検定料収入(百万円)	286	1	300	1	118	202	2
	併願検定料(円)	10,000	10,000	10,000	5,000	1,269	4,774	
	志願者数(人)	3,263	4,362					
	検定料収入(百万円)	33	44			13	24	
センター試験	検定料(円)	15,000	15,000	15,000	10,000			
	志願者数(人)	1,317	983	355	927			
	検定料収入(百万円)	20	15	5	9			
検定料収入(百万円)	340	360	373					

31. 入学検定料（全年度） つづき

⑦2015～2024

区分		2015 (H.27)	2016 (H.28)	2017 (H.29)	2018 (H.30)	2019 (R.1)	2020 (R.2)	2021 (R.3)	2022 (R.4)	2023 (R.5)	2024 (R.6)
WEB 出願	検定料(円)	-	-	-	-	-	-	-	-	-	-
	志願者数(人)	7,656	20,743	21,067	23,929	32,379	28,603	23,701	21,671	18,825	16,080
	検定料収入 (百万円)	321	351	358	364	460	410	340	311	273	230
用紙 出願	検定料(円)	35,000	35,000	35,000	35,000	35,000	35,000	35,000	35,000	35,000	35,000
	志願者数(人)	941	998	1,028	1,119	1,322	1,532	1,399	1,300	1,245	1,231
	検定料収入 (百万円)	32	37	36	39	44	51	48	40	43	41
検定料収入(百万円)		353	388	394	403	504	461	388	351	316	271

- 注1. 検定料収入合計額は、百万円未満四捨五入のため、決算額とは合致しない
 注2. 併願受験・追加合格等により検定料を返還している者などがあるため、志願者数×検定料が検定料収入になるとは限らない
 注3. 神戸学院大学附属高等学校特別入試・科目等履修生・聴講生・研究生は除く
 注4. 2011年度より、本学学部卒業生及び本学大学院に在籍したことのある者については、大学院入学検定料を18,000円とする
 注5. 2013年度より、併願検定料には大学入学共通テスト利用入試（2020年度入試まではセンター試験利用入試）分も含む
 注6. 2014年度より、インターネット出願導入（1出願につき5,000円割引）
 注7. 2015年度より、公募制推薦入試及び一般入試A日程・B日程において同一入試種別内で、2日間とも出願した場合10,000円を減額する
 注8. WEB出願は、一般・公募制推薦・大学入学共通テスト利用（2020年度入試まではセンター利用）の各入試に係る出願方式
 注9. WEB出願検定料(円)は、注7.につき、単価算出は不可
 注10. 用紙出願は、指定校推薦・スポーツ選抜・AO・大学院等の各入試に係る出願方式
 注11. 用紙出願検定料(円)は、検定料単価18,000円の大学院入試出願者も含む

32-1. 入学金（一般入試・全年度・学部）

①1966～1975

(単位 円)

学部	1966 (S.41)	1967 (S.42)	1968 (S.43)	1969 (S.44)	1970 (S.45)	1971 (S.46)	1972 (S.47)	1973 (S.48)	1974 (S.49)	1975 (S.50)
法・経済	-	60,000	60,000	60,000	60,000	60,000	60,000	60,000	60,000	60,000
栄養	50,000	-	-	-	-	-	-	-	-	-
薬	-	-	-	-	-	-	150,000	150,000	150,000	150,000

②1976～1985

学部	1976 (S.51)	1977 (S.52)	1978 (S.53)	1979 (S.54)	1980 (S.55)	1981 (S.56)	1982 (S.57)	1983 (S.58)	1984 (S.59)	1985 (S.60)
法・経済	60,000	110,000	110,000	150,000	150,000	200,000	280,000	280,000	280,000	280,000
栄養	-	-	-	-	250,000	300,000	400,000	400,000	400,000	400,000
薬	150,000	250,000	250,000	300,000	400,000	500,000	650,000	650,000	650,000	650,000

③1986～2014

学部・学科	1986 (S.61)	1987 (S.62)	1988 (S.63)	1989 (H.1)	1990 (H.2)	1991 (H.3)	1992 (H.4)	1993～2004 (H.5～H.16)	2005～2013 (H.17～H.25)	2014 (H.26)
法・経済	280,000	280,000	280,000	280,000	288,400	288,400	280,000	280,000	280,000	280,000
経営	-	-	-	-	-	-	-	280,000 (04から)	280,000	300,000
人文	-	-	-	-	288,400	288,400	280,000	280,000	280,000	280,000
現代社会	-	-	-	-	-	-	-	-	-	-
総リハ・医リハ	-	-	-	-	-	-	-	-	400,000	400,000
総リハ・社リハ	-	-	-	-	-	-	-	-	280,000	300,000
栄養	400,000	400,000	400,000	400,000	412,000	412,000	400,000	400,000	400,000	400,000
薬	-	-	-	-	-	-	412,000	400,000	400,000	400,000

④2015～

学部・学科	2015～2017 (H.27～H.29)	2018～2023 (H.30～R.5)	2024 (R6)
法	-	-	-
経済	300,000	-	-
経営	-	300,000	200,000
人文	-	-	-
心理	-	-	-
現代社会	300,000	-	-
GC	-	-	-
総リハ・理学	400,000	400,000	250,000
総リハ・作業	-	-	-
総リハ・社リハ	300,000	300,000	200,000
栄養	400,000	400,000	250,000
薬	-	-	-

- 注1. 1974年度入学金は、前年度の理事会議事録により確認（他の年度は学生便覧、募集要項から引用）
 注2. 1982年度、薬学部の入学金は、後援会費（10万円）を入学金に含めた
 注3. 1983年度、薬学部の入学金は、他大学との比較で下げ、その分を授業料に加算した
 注4. 1989年度から消費税3%（90・91年度の入学金に加算）
 注5. 1997年度から消費税5%
 注6. 2014年度から消費税8%
 注7. 2019年度10月から消費税10%
 注8. 1992年度以前の金額は、学生便覧・募集要項などから引用
 注9. 2024年度の入学金は、他大学との比較で下げ、その分を授業料に加算した

32-2. 入学金 (全年度・大学院)

(単位 円)

研究科	課程	1974 (S.49)	1975~1979 (S.50~S.54)	1980~1981 (S.55~S.56)	1982~1989 (S.57~H.1)	1990~1991 (H.2~H.3)	1992~2008 (H.4~H.20)	2009~2011 (H.21~H.23)	2012~2018 (H.24~H.30)	2019~2024 (R.1~R.6)
法学	修士 博士後期									
経済学	修士 博士後期	60,000	100,000	150,000	200,000	206,000	200,000	200,000	200,000	
人文学	修士 博士後期									200,000
心理学	修士 博士後期	-	-	-	-	-	-	-	-	
総リハ学	修士 博士後期	-	-	-	-	-	-	200,000	200,000	
栄養学	修士	60,000	100,000	150,000	200,000	206,000	200,000			
薬学	修士 博士	-	-	-	-	-	-	-	-	-
食薬科学	博士後期	60,000	100,000	150,000	200,000	206,000	200,000	200,000	200,000	200,000
実務法学	専門職	-	-	-	-	-	2004~2012 (H.16~H.24) 200,000			

注1. 1974年度入学金は、前年度の理事会議事録により確認(他の年度は学生便覧、募集要項から引用)

注2. 2008年4月 人間文化学研究科心理学専攻修士課程増設

注3. 2009年4月 総合リハビリテーション学研究科医療リハビリテーション学専攻・社会リハビリテーション学専攻増設

注4. 2011年4月 総合リハビリテーション学研究科医療リハビリテーション学専攻(博士後期課程)増設

注5. 2011年6月 薬学(修士課程)廃止

注6. 2012年4月 薬学(博士課程)増設

注7. 2012年 実務法学研究科学生募集停止

注8. 2015年3月 実務法学研究科廃止

33-1. 学費 (学部)

①1966~1975

(単位 円)

学部	学費 区分	1966 (S.41)	1967 (S.42)	1968 (S.43)	1969 (S.44)	1970 (S.45)	1971 (S.46)	1972 (S.47)	1973 (S.48)	1974 (S.49)	1975 (S.50)
法	授業料	-	60,000	60,000	60,000	60,000	60,000	60,000	60,000	120,000	120,000
	施設	-	12,000	12,000	12,000	12,000	12,000	32,000	32,000	60,000	60,000
経済	授業料	-	60,000	60,000	60,000	60,000	60,000	60,000	60,000	120,000	120,000
	施設	-	12,000	12,000	12,000	12,000	12,000	32,000	32,000	60,000	60,000
栄養	授業料	60,000	60,000	60,000	60,000	60,000	60,000	60,000	60,000	150,000	150,000
	施設	12,000	12,000	12,000	24,000	24,000	24,000	44,000	44,000	70,000	70,000
	実験	15,000	15,000	15,000	23,000	23,000	23,000	23,000	23,000	40,000	40,000
薬	授業料	-	-	-	-	-	-	200,000	200,000	200,000	200,000
	施設	-	-	-	-	-	-	70,000	70,000	70,000	70,000
	実験	-	-	-	-	-	-	40,000	40,000	60,000	60,000

②1976~1985

学部	学費 区分	1976 (S.51)	1977 (S.52)	1978 (S.53)	1979 (S.54)	1980 (S.55)	1981 (S.56)	1982 (S.57)	1983 (S.58)	1984 (S.59)	1985 (S.60)
法	授業料	120,000	200,000	230,000	250,000	270,000	290,000	310,000	330,000	350,000	370,000
	施設	60,000	60,000	70,000	80,000	90,000	100,000	110,000	120,000	130,000	140,000
経済	授業料	120,000	200,000	230,000	250,000	270,000	290,000	310,000	330,000	350,000	370,000
	施設	60,000	60,000	70,000	80,000	90,000	100,000	110,000	120,000	130,000	140,000
栄養	授業料	150,000	230,000	260,000	300,000	330,000	350,000	380,000	410,000	430,000	450,000
	施設	70,000	100,000	120,000	120,000	120,000	120,000	160,000	200,000	220,000	240,000
	実験	40,000	60,000	70,000	80,000	90,000	90,000	100,000	110,000	120,000	130,000
薬	授業料	200,000	300,000	320,000	350,000	380,000	400,000	460,000	500,000	520,000	540,000
	施設	70,000	100,000	100,000	120,000	120,000	140,000	160,000	360,000	380,000	400,000
	実験	60,000	60,000	70,000	80,000	90,000	100,000	100,000	110,000	120,000	130,000

③1986~1995

学部	1986 (S.61)	1987 (S.62)	1988 (S.63)	1989 (H.1)	1990 (H.2)	1991 (H.3)	1992 (H.4)	1993 (H.5)	1994 (H.6)	1995 (H.7)
法・経済	540,000	570,000	600,000	630,000	660,000	690,000	720,000	750,000	780,000	810,000
人文	-	-	-	-	660,000	690,000	720,000	750,000	780,000	810,000
栄養	870,000	920,000	970,000	1,010,000	1,050,000	1,090,000	1,130,000	1,170,000	1,210,000	1,250,000
薬	1,120,000	1,170,000	1,220,000	1,270,000	1,320,000	1,370,000	1,420,000	1,470,000	1,520,000	1,570,000

④1996~2013

学部・学科	1996 (H.8)	1997 (H.9)	1998 (H.10)	1999 (H.11)	2000 (H.12)	2001 (H.13)	2002 (H.14)	2003 (H.15)	2004 (H.16)	2005~2013 (H.17~H.25)
法・経済	840,000	870,000	900,000	920,000	920,000	920,000	920,000	920,000	920,000	920,000
経営	-	-	-	-	-	-	-	-	-	-
人文	人文	850,000	890,000	930,000	950,000	950,000	950,000	950,000	950,000	950,000
	心理	-	-	-	-	-	-	-	1,100,000	1,100,000
総リハ	医リハ	-	-	-	-	-	-	-	-	1,750,000
	社リハ	-	-	-	-	-	-	-	-	1,200,000
栄養	1,290,000	1,330,000	1,370,000	1,400,000	1,400,000	1,400,000	1,400,000	1,400,000	1,400,000	1,400,000
薬	1,630,000	1,690,000	1,750,000	1,795,000	1,795,000	1,795,000	1,795,000	1,795,000	1,795,000	1,795,000

33-1. 学費(学部) つづき
⑤2014～

学部・学科等	学費区分	2014	2015	2016～2017	2018～2019	2020～2023		2024	
		(H.26)	(H.27)	(H.28～H.29)	(H.30～R.1)	(R.2～R.5)		(R.6)	
						入学初年度	2年目以降	入学初年度	2年目以降
法・経済	授業料	720,000	720,000	720,000	720,000	730,000	770,000	780,000	820,000
	施設	200,000	200,000	200,000	200,000	210,000	210,000	230,000	230,000
経営	経営	授業料	720,000	720,000	720,000	730,000	770,000	-	-
		施設	200,000	200,000	200,000	210,000	210,000	-	-
	経営・会計	授業料	-	-	-	-	-	780,000	820,000
		施設	-	-	-	-	-	230,000	230,000
データサイエンス	授業料	-	-	-	-	-	-	840,000	880,000
	施設	-	-	-	-	-	-	230,000	230,000
人文	人文	授業料	750,000	750,000	750,000	750,000	760,000	800,000	810,000
	施設	200,000	200,000	200,000	200,000	210,000	210,000	230,000	230,000
心理	心理	授業料	800,000	800,000	800,000	-	-	-	-
	施設	300,000	300,000	300,000	-	-	-	-	-
現代社会	授業料	-	-	-	800,000	810,000	850,000	810,000	850,000
	施設	-	-	-	300,000	310,000	310,000	310,000	310,000
GC	授業料	800,000	800,000	800,000	800,000	810,000	850,000	840,000	880,000
	施設	200,000	200,000	200,000	200,000	210,000	210,000	230,000	230,000
総リハ	理・作	授業料	-	800,000	800,000	800,000	810,000	850,000	860,000
		施設	-	200,000	200,000	200,000	210,000	210,000	230,000
	医リハ	授業料	1,350,000	1,350,000	1,350,000	1,350,000	1,320,000	1,360,000	1,320,000
	施設	400,000	400,000	400,000	400,000	400,000	400,000	400,000	400,000
社リハ	授業料	900,000	900,000	900,000	900,000	870,000	910,000	870,000	910,000
	施設	300,000	300,000	300,000	300,000	300,000	300,000	300,000	300,000
栄養	管理栄養	授業料	-	800,000	800,000	820,000	860,000	850,000	890,000
	施設	-	400,000	400,000	400,000	420,000	420,000	440,000	440,000
薬	生命栄養 臨床検査	授業料	1,000,000	1,000,000	1,000,000	1,000,000	1,020,000	1,050,000	1,090,000
	施設	400,000	400,000	400,000	400,000	420,000	420,000	440,000	440,000
薬	授業料	1,395,000	1,395,000	1,395,000	1,395,000	1,395,000	1,455,000	1,405,000	1,465,000
	施設	400,000	400,000	400,000	400,000	420,000	420,000	440,000	440,000

- 注1. 施設・・・施設設備維持充実費 実験・・・実験実習費
 注2. 1978年度からスライド制を制度化し1979年度から実施
 注3. 1986年度から施設設備維持充実費、実験実習費を廃し授業料に一本化
 注4. 2014年度から授業料と施設設備維持充実費に分けて徴収
 注5. 2020年度からスライド制を実施
 注6. 栄養学部 生命栄養学専攻は2019年度までとなり、2020年度から臨床検査学専攻に名称変更
 注7. 2023年度から経営学部 経営・会計専攻、データサイエンス専攻を開設

33-2. 学費(大学院)

①1974~1982

(単位 円)

研究科	学費 区分	1974 (S.49)	1975 (S.50)	1976 (S.51)	1977 (S.52)	1978 (S.53)	1979 (S.54)	1980 (S.55)	1981 (S.56)	1982 (S.57)
法学	授業料	200,000	180,000	180,000	180,000	230,000	230,000	270,000	290,000	310,000
	施設	60,000	80,000	80,000	80,000	70,000	70,000	70,000	70,000	70,000
経済学	授業料	-	180,000	180,000	180,000	230,000	230,000	270,000	290,000	310,000
	施設	-	80,000	80,000	80,000	70,000	70,000	70,000	70,000	70,000
栄養学	授業料	200,000	220,000	220,000	220,000	300,000	300,000	330,000	350,000	380,000
	施設	60,000	90,000	90,000	90,000	70,000	70,000	70,000	70,000	70,000
	実験費	-	60,000	60,000	60,000	-	-	-	-	-
薬学	授業料	-	-	220,000	220,000	300,000	300,000	380,000	400,000	430,000
	施設	-	-	-	-	70,000	70,000	70,000	70,000	70,000
食薬科学	授業料	-	-	-	-	-	400,000	400,000	400,000	430,000
	施設	-	-	-	-	-	100,000	100,000	100,000	100,000

②1983~1991

研究科	学費 区分	1983 (S.58)	1984 (S.59)	1985 (S.60)	1986 (S.61)	1987 (S.62)	1988 (S.63)	1989 (H.1)	1990 (H.2)	1991 (H.3)
法学	授業料	330,000	350,000	370,000	460,000	460,000	460,000	460,000	460,000	460,000
	施設	70,000	80,000	90,000	-	-	-	-	-	-
経済学	授業料	330,000	350,000	370,000	460,000	460,000	460,000	460,000	460,000	460,000
	施設	70,000	80,000	90,000	-	-	-	-	-	-
栄養学	授業料	410,000	430,000	450,000	560,000	560,000	560,000	560,000	560,000	560,000
	施設	70,000	90,000	110,000	-	-	-	-	-	-
薬学	授業料	460,000	480,000	500,000	610,000	610,000	610,000	610,000	610,000	610,000
	施設	70,000	90,000	110,000	-	-	-	-	-	-
食薬科学	授業料	460,000	480,000	500,000	600,000	600,000	600,000	600,000	600,000	610,000
	施設	100,000	100,000	100,000	-	-	-	-	-	-

③1992~2013

研究科	1992 (H.4)	1993 (H.5)	1994 (H.6)	1995~2007 (H.7~H.19)	2008 (H.20)	2009~2011 (H.21~H.23)	2012~2013 (H.24~H.25)
法学・経済学	460,000	460,000	460,000	460,000	460,000	460,000	460,000
人間文化学	人間行動論・地域文化論	-	460,000	460,000	460,000	460,000	460,000
	心理学	-	-	-	-	530,000	530,000
栄養学	560,000	560,000	560,000	560,000	560,000	560,000	560,000
薬学	610,000	610,000	610,000	610,000	610,000	610,000	-
薬学(博士)	-	-	-	-	-	-	600,000
食薬科学	610,000	600,000	600,000	600,000	600,000	600,000	600,000
総リハ学	医療リハビリテーション学					600,000	600,000
	社会リハビリテーション学					540,000	540,000

実務法学		2004~2013 (H.16~H.25) 1,200,000
------	--	---------------------------------------

④2014~

研究科	学費 区分	2014~2018 (H.26~H.30)	2019 (R.1)	2020~2024 (R.2~R.6)
法学・経済学	授業料	360,000	360,000	396,000
	施設	100,000	100,000	110,000
人間文化学	人間行動論・地域文化論	360,000	360,000	396,000
	施設	100,000	100,000	110,000
心理学	授業料	400,000	-	-
	施設	130,000	-	-
総リハ学	医療リハ学	460,000	460,000	506,000
	施設	140,000	140,000	154,000
社リハ学	授業料	410,000	410,000	451,000
	施設	130,000	130,000	143,000
栄養学	授業料	420,000	420,000	462,000
	施設	140,000	140,000	154,000
薬学	授業料	460,000	460,000	506,000
	施設	140,000	140,000	154,000
食薬科学	授業料	460,000	460,000	506,000
	施設	140,000	140,000	154,000

注1. 施設・・・施設設備維持充実費、実験費・・・研究実験費

注2. 施設設備維持充実費は、1986年度から授業料に一本化

注3. 2014年度から授業料と施設設備維持充実費に分けて徴収

IV. 財務

34. 貸借対照表（法人全体・過去10カ年）

（単位 円）

科目／年度	2014 (H.26)	2015 (H.27)	2016 (H.28)	2017 (H.29)	2018 (H.30)
資 産					
固定資産	90,120,661,107	89,680,870,760	89,629,341,313	89,063,668,565	90,117,740,099
特定資産	20,031,603,807	19,911,511,021	20,287,759,844	21,281,490,707	20,872,978,749
その他の固定資産	2,616,810,481	2,325,600,895	2,954,598,976	2,880,598,672	2,926,316,715
流動資産	8,404,858,917	7,492,154,408	7,758,660,104	8,426,259,326	9,039,897,834
資産合計	98,525,520,024	97,173,025,168	97,388,001,417	97,489,927,891	99,157,637,933
負 債					
固定負債	11,539,218,928	12,531,738,614	11,573,109,068	10,773,916,880	12,007,782,626
流動負債	3,936,277,107	4,116,825,510	4,256,511,042	4,340,660,025	4,605,573,668
負債合計	15,475,496,035	16,648,564,124	15,829,620,110	15,114,576,905	16,613,356,294
純 資 産					
基本金	100,897,918,248	100,009,428,291	101,592,647,259	103,306,200,012	102,292,360,420
繰越収支差額	△ 17,847,894,259	△ 19,484,967,247	△ 20,034,265,952	△ 20,930,849,026	△ 19,748,078,781
純資産合計	83,050,023,989	80,524,461,044	81,558,381,307	82,375,350,986	82,544,281,639
負債及び純資産合計	98,525,520,024	97,173,025,168	97,388,001,417	97,489,927,891	99,157,637,933

科目／年度	2019 (R.1)	2020 (R.2)	2021 (R.3)	2022 (R.4)	2023 (R.5)
資 産					
固定資産	89,050,818,251	88,444,740,406	88,818,871,403	90,003,257,449	90,377,831,981
特定資産	20,929,423,757	21,548,393,037	22,169,251,863	24,230,801,087	25,508,459,876
その他の固定資産	2,734,054,561	2,796,568,960	3,902,728,363	4,080,011,058	4,083,652,964
流動資産	9,887,015,475	10,409,648,398	10,116,729,217	8,886,824,283	8,536,168,774
資産合計	98,937,833,726	98,854,388,804	98,935,600,620	98,890,081,732	98,914,000,755
負 債					
固定負債	10,886,627,881	9,847,189,302	8,956,699,636	8,022,423,595	7,659,971,229
流動負債	4,725,969,888	4,911,948,563	4,842,700,544	4,596,915,910	3,780,380,227
負債合計	15,612,597,769	14,759,137,865	13,799,400,180	12,619,339,505	11,440,351,456
純 資 産					
基本金	104,265,605,371	106,363,980,733	108,126,895,924	110,094,491,285	111,844,845,791
繰越収支差額	△ 20,940,369,414	△ 22,268,729,794	△ 22,990,695,484	△ 23,823,749,058	△ 24,371,196,492
純資産合計	83,325,235,957	84,095,250,939	85,136,200,440	86,270,742,227	87,473,649,299
負債及び純資産合計	98,937,833,726	98,854,388,804	98,935,600,620	98,890,081,732	98,914,000,755

注. 事業年度は当該年度4月1日～3月31日

35. 連続事業活動収支計算書比較表（法人全体・過去5カ年）

（単位 千円、（ ）内は％）

		年度	2019	2020	2021	2022	2023
科目			(R.1)	(R.2)	(R.3)	(R.4)	(R.5)
教育活動収支	収入の部	学生生徒等納付金	13,322,326 (84.0)	13,328,340 (81.6)	13,404,645 (81.3)	13,444,455 (79.8)	14,271,629 (78.4)
		手数料	479,983 (3.0)	404,213 (2.5)	371,215 (2.3)	334,784 (2.0)	308,347 (1.7)
		寄付金	65,252 (0.4)	71,265 (0.4)	50,704 (0.3)	88,736 (0.5)	51,081 (0.3)
		経常費等補助金	1,031,008 (6.5)	1,759,311 (10.8)	1,867,152 (11.3)	1,820,940 (10.8)	2,343,472 (12.9)
		付随事業収入	24,159 (0.2)	55,034 (0.3)	55,960 (0.3)	51,928 (0.3)	51,893 (0.3)
		雑収入	497,344 (3.1)	381,129 (2.3)	384,751 (2.3)	588,217 (3.5)	572,099 (3.1)
		教育活動収入計	15,420,072 (97.2)	15,999,291 (97.9)	16,134,426 (97.8)	16,329,062 (96.9)	17,598,521 (96.7)
	支出の部	人件費	8,434,093 (53.2)	8,199,457 (50.2)	8,267,826 (50.1)	8,519,131 (50.6)	9,373,382 (51.5)
		教育研究経費	5,789,177 (36.5)	6,611,489 (40.5)	6,370,945 (38.6)	6,413,558 (38.1)	6,737,236 (37.0)
		管理経費	655,264 (4.1)	604,773 (3.7)	628,163 (3.8)	662,756 (3.9)	826,687 (4.5)
		徴収不能額等	0 (0.0)	0 (0.0)	0 (0.0)	0 (0.0)	0 (0.0)
		教育活動支出計	14,878,534 (93.8)	15,415,718 (94.4)	15,266,934 (92.6)	15,595,446 (92.5)	16,937,304 (93.1)
	教育活動収支差額		541,538 (3.4)	583,573 (3.6)	867,492 (5.3)	733,616 (4.4)	661,217 (3.6)
	教育活動外収支	収入の部	教育活動外収入計	444,887 (2.8)	338,940 (2.1)	358,341 (2.2)	522,081 (3.1)
支出の部		教育活動外支出計	61,525 (0.4)	49,719 (0.3)	37,940 (0.2)	26,161 (0.2)	41,254 (0.2)
教育活動外収支差額		383,362 (2.4)	289,221 (1.8)	320,401 (1.9)	495,920 (2.9)	559,672 (3.1)	
経常収支差額		924,900 (5.8)	872,794 (5.3)	1,187,893 (7.2)	1,229,536 (7.3)	1,220,889 (6.7)	
特別収支	収入の部	特別収入計	34,597 (0.2)	94,237 (0.6)	101,069 (0.6)	114,068 (0.7)	48,608 (0.3)
	支出の部	特別支出計	49,274 (0.3)	40,228 (0.2)	107,808 (0.7)	59,455 (0.4)	66,590 (0.4)
	特別収支差額		△ 14,678 (△0.1)	54,010 (0.3)	△ 6,739 (△0.1)	54,613 (0.3)	△ 17,982 (△0.1)
法人内部取引収支	収入の部	三校からの受入収入	237,276 (1.5)	215,295 (1.3)			
	支出の部	法人諸費	435,826 (2.7)	213,515 (1.3)			
	法人間内部取引収支差額		△ 198,550 (△1.2)	1,780 (0.0)			
基本金組入前当年度収支差額		711,673 (4.4)	928,583 (5.6)	1,181,154 (7.2)	1,284,150 (7.6)	1,202,907 (6.6)	
基本金組入額合計		△ 1,572,765 (△9.7)	△ 1,850,433 (△11.1)	△ 1,508,839 (△9.1)	△ 1,699,931 (△10.0)	△ 1,750,355 (△9.6)	
当年度収支差額		△ 861,093 (△5.3)	△ 921,850 (△5.5)	△ 327,685 (△2.0)	△ 415,781 (△2.5)	△ 547,447 (△3.0)	
前年度繰越収支差額		△ 19,665,626 (△121.9)	△ 20,526,719 (△123.3)			△ 23,823,749 (△130.6)	
基本金取崩額合計		- (-)	- (-)	- (-)	- (-)	- (-)	
翌年度繰越収支差額		△ 20,526,719 (△127.2)	△ 21,448,569 (△128.8)			△ 24,371,196 (△133.6)	

〔参考〕

事業活動収入	16,136,831 (100.0)	16,647,764 (100.0)	16,593,837 (100.0)	16,965,212 (100.0)	18,248,055 (100.0)
事業活動支出	15,425,159 (95.6)	15,719,180 (94.4)	15,412,683 (92.9)	15,681,062 (92.4)	17,045,148 (93.4)

注1. ()内は教育活動収支及び教育活動外収支については経常収入対比とし、その他については事業活動収入対比とする(%)

注2. 表示した数値以下の端数は個々に四捨五入しているので合計欄の数値と一致しないことがある

注3. 2021年度・2022年度の「法人内部取引収支」「前年度繰越収支差額」「翌年度繰越収支差額」については、決算書で省略しているため記載しない

注4. 2022年度以前は、大学（法人部門含む）のみの数値であり、決算書の数値と異なる

36. 科目別決算額（法人全体・過去7カ年）

(1) 教育

(単位 千円、()内は%)

年度 科目	2017 (H.29)	2018 (H.30)	2019 (R.1)	2020 (R.2)	2021 (R.3)	2022 (R.4)	2023 (R.5)
消耗品費	346,859	279,803	329,131	337,217	344,903	363,626	372,423
光熱水費	333,099	300,724	318,332	256,364	314,882	509,710	482,060
旅費交通費	152,733	149,055	141,785	42,448	74,323	135,380	165,471
通信運搬費	47,662	51,137	53,322	62,328	54,472	58,144	56,973
印刷製本費	127,522	131,304	137,908	115,697	123,316	123,905	125,998
新聞雑誌費	124,336	116,261	142,520	136,041	139,257	135,522	135,132
修繕費	203,452	195,429	359,952	232,245	225,351	180,932	191,595
会議渉外費	36,312	36,491	35,831	16,013	21,736	27,686	34,973
公租公課	642	661	680	970	814	828	990
研究叢書援助金	4,391	2,996	5,992	4,494	2,996	4,492	4,473
諸会費	21,523	24,637	23,427	23,014	22,769	22,347	27,231
支払報酬手数料	447,436	435,832	483,733	448,663	481,253	510,856	524,131
業務委託費	1,374,420	1,462,619	1,510,504	1,564,060	1,707,905	1,703,475	1,698,332
賃借料	89,751	81,637	89,402	95,563	91,232	90,755	111,270
保険料	10,918	11,646	11,001	7,104	8,337	10,780	12,265
学生厚生費	82,088	63,944	69,475	14,040	30,200	23,079	18,826
学内奨学費	200,910	228,301	244,971	1,542,442	1,001,295	1,051,600	1,071,911
広告費	50,151	51,982	47,478	46,028	45,545	41,584	44,076
その他雑費	1,905	1,579	1,796	751	604	601	900
建物除去費	—	—	—	—	—	—	—
減価償却額	1,979,764	1,789,876	1,781,937	1,666,007	1,679,758	1,418,256	1,658,206
教育研究経費計	5,635,873	5,415,915	5,789,177	6,611,489	6,370,948	6,413,558	6,737,236
前年度比	299,461	△ 219,958	373,262	822,312	△ 240,541	42,610	323,678
[増減率]	(5.6)	(△3.9)	(1.1)	(14.2)	(△3.6)	(0.7)	(5.0)

注. 2022年度以前は、大学（法人部門含む）のみの数値であり、決算書の数値と異なる

(2) 管理

(単位 千円)

年度 科目	2017 (H.29)	2018 (H.30)	2019 (R.1)	2020 (R.2)	2021 (R.3)	2022 (R.4)	2023 (R.5)
消耗品費	15,499	12,108	16,363	13,266	12,389	11,853	16,082
光熱水費	17,112	13,530	12,814	10,238	12,680	20,766	21,864
旅費交通費	25,451	24,504	25,974	12,858	15,363	17,586	25,335
通信運搬費	8,137	7,533	7,851	7,794	8,395	8,448	8,411
印刷製本費	71,287	73,454	71,820	71,466	69,535	76,335	88,317
新聞雑誌費	6,748	6,853	7,365	7,326	8,264	7,500	7,102
修繕費	3,604	3,294	6,886	4,201	2,682	4,844	14,641
会議渉外費	8,268	13,252	8,926	1,650	4,408	3,584	3,741
公租公課	4,882	4,524	3,665	8,164	10,478	4,076	800
諸会費	4,958	5,088	5,028	5,072	5,209	5,363	5,581
支払報酬手数料	38,079	36,183	31,814	33,010	29,636	42,263	40,272
業務委託費	133,499	134,699	152,906	141,199	150,514	163,209	275,821
賃借料	7,765	7,672	7,982	7,421	7,285	7,726	12,349
保険料	1,445	1,275	1,625	1,305	1,836	2,085	2,046
募集広告費	150,995	166,958	176,897	185,648	178,775	196,153	194,034
福利厚生費	16,084	15,582	14,304	13,579	14,451	15,407	15,507
私立大学等経常費補助金返還	213	794	5,782	480	17,710	282	3,818
授業料等減免費交付金返還	—	—	—	—	—	—	933
為替差損	0	1	2	0	0	0	5
その他雑費	5,183	6,003	18,538	6,476	4,902	11,711	11,649
建物除去費	—	—	—	—	—	—	—
減価償却額	101,309	112,292	78,720	73,618	73,651	63,565	78,377
管理経費計	620,519	645,596	655,264	604,773	628,163	662,756	826,687

注1. 表示された数値以下の端数は個々に四捨五入しているので合計欄の数値と一致しないことがある

注2. 2022年度以前は、大学（法人部門含む）のみの数値であり、決算書の数値と異なる

(3) 施設・設備

(単位 千円)

年度 科目	2017 (H.29)	2018 (H.30)	2019 (R.1)	2020 (R.2)	2021 (R.3)	2022 (R.4)	2023 (R.5)
土地	0	3,032,612	0	0	0	0	0
建物	186,265	1,699,673	592,796	291,507	288,110	283,864	297,585
構築物	263,934	35,498	103,648	14,232	19,937	23,109	33,558
建設仮勘定	0	0	0	0	0	100	53,240
施設利用権	0	0	0	0	0	0	0
教育研究用機器備品	285,327	195,905	244,534	294,203	312,482	259,137	380,711
管理用機器備品	5,386	8,290	24,259	16,342	8,826	18,920	11,894
管理用ソフトウェア	0	0	622	0	0	131,331	12,062
図書	69,706	63,422	62,160	60,888	59,180	52,155	53,183
車輛	0	0	1,742	0	0	0	0
敷金	350	440	14,197	500	100	0	460
施設・設備合計	810,968	5,035,841	1,043,958	677,673	688,635	768,616	842,692

注1. 表示された数値以下の端数は個々に四捨五入しているので合計欄の数値と一致しないことがある

注2. 2022年度以前は、大学（法人部門含む）のみの数値であり、決算書の数値と異なる

37-1. 事業活動収支計算書関係比率（法人全体・過去5カ年）

（単位：%）

比率	算式（×100）	2019 (R.1)	2020 (R.2)	2021 (R.3)	2022 (R.4)	2023 (R.5)
人件費比率	$\frac{\text{人件費}}{\text{経常収入}}$	54.1	51.4	51.4	51.9	51.5
人件費依存率	$\frac{\text{人件費}}{\text{学生生徒等納付金}}$	65.2	63.8	64.0	65.7	65.7
教育研究経費比率	$\frac{\text{教育研究経費}}{\text{経常収入}}$	36.3	40.1	38.3	37.8	37.0
管理経費比率	$\frac{\text{管理経費}}{\text{経常収入}}$	4.3	3.9	4.0	4.1	4.5
借入金等利息比率	$\frac{\text{借入金等利息}}{\text{経常収入}}$	0.6	0.5	0.4	0.3	0.2
事業活動収支差額比率	$\frac{\text{基本金組入前当年度収支差額}}{\text{事業活動収入}}$	4.6	4.4	5.9	6.3	6.6
事業活動収支比率	$\frac{\text{事業活動支出}}{\text{事業活動収入}}$	95.4	95.6	94.1	93.7	93.4
基本金組入後収支比率	$\frac{\text{事業活動支出}}{\text{事業活動収入-基本金組入額}}$	107.9	108.6	104.5	105.2	103.3
学生生徒等納付金比率	$\frac{\text{学生生徒等納付金}}{\text{経常収入}}$	82.9	80.6	80.4	78.9	78.4
寄付金比率	$\frac{\text{寄付金}}{\text{事業活動収入}}$	0.7	1.0	0.7	0.8	0.5
経常寄付金比率	$\frac{\text{教育活動収支の寄付金}}{\text{経常収入}}$	0.5	0.6	0.4	0.6	0.3
補助金比率	$\frac{\text{補助金}}{\text{事業活動収入}}$	7.8	11.8	12.6	12.0	12.9
経常補助金比率	$\frac{\text{教育活動収支の補助金}}{\text{経常収入}}$	7.8	11.9	12.3	12.0	12.9
基本金組入率	$\frac{\text{基本金組入額}}{\text{事業活動収入}}$	11.6	12.0	10.0	10.9	9.6
減価償却額比率	$\frac{\text{減価償却額}}{\text{経常支出}}$	13.0	11.9	12.0	10.2	10.2
経常収支差額比率	$\frac{\text{経常収支差額}}{\text{経常収入}}$	4.7	4.1	5.9	5.9	6.7
教育活動収支差額比率	$\frac{\text{教育活動収支差額}}{\text{教育活動収入計}}$	2.7	2.7	4.4	3.4	3.8

注1. 「学校法人会計基準」に基づく財務計算書類中の事業活動収支計算書（法人全体のもの）を用いて、過去5年分の比率を算出

注2. 日本私立学校振興・共済事業団に提出している数値を記載

37-2. 事業活動収支計算書関係比率（大学・過去5力年）

（単位：%）

比率	算式（×100）	2019 (R.1)	2020 (R.2)	2021 (R.3)	2022 (R.4)	2023 (R.5)
人件費比率	$\frac{\text{人件費}}{\text{経常収入}}$	51.8	49.0	48.9	49.4	49.0
人件費依存率	$\frac{\text{人件費}}{\text{学生生徒等納付金}}$	61.6	60.1	60.1	61.8	61.7
教育研究経費比率	$\frac{\text{教育研究経費}}{\text{経常収入}}$	36.6	40.5	38.7	38.1	37.2
管理経費比率	$\frac{\text{管理経費}}{\text{経常収入}}$	3.9	3.5	3.7	3.8	4.3
借入金等利息比率	$\frac{\text{借入金等利息}}{\text{経常収入}}$	0.4	0.3	0.2	0.2	0.1
事業活動収支差額比率	$\frac{\text{基本金組入前当年度収支差額}}{\text{事業活動収入}}$	7.2	7.0	8.4	8.8	9.3
事業活動収支比率	$\frac{\text{事業活動支出}}{\text{事業活動収入}}$	92.8	93.0	91.6	91.2	90.7
基本金組入後収支比率	$\frac{\text{事業活動支出}}{\text{事業活動収入}-\text{基本金組入額}}$	103.0	104.9	100.8	101.3	99.4
学生生徒等納付金比率	$\frac{\text{学生生徒等納付金}}{\text{経常収入}}$	84.1	81.6	81.4	79.9	79.4
寄付金比率	$\frac{\text{寄付金}}{\text{事業活動収入}}$	0.6	0.9	0.5	0.7	0.3
経常寄付金比率	$\frac{\text{教育活動収支の寄付金}}{\text{経常収入}}$	0.4	0.4	0.3	0.5	0.1
補助金比率	$\frac{\text{補助金}}{\text{事業活動収入}}$	6.5	10.8	11.7	10.9	11.8
経常補助金比率	$\frac{\text{教育活動収支の補助金}}{\text{経常収入}}$	6.5	10.8	11.3	10.8	11.8
基本金組入率	$\frac{\text{基本金組入額}}{\text{事業活動収入}}$	9.9	11.3	9.1	10.0	8.7
減価償却額比率	$\frac{\text{減価償却額}}{\text{経常支出}}$	12.7	11.4	11.6	9.6	9.7
経常収支差額比率	$\frac{\text{経常収支差額}}{\text{経常収入}}$	7.3	6.7	8.5	8.5	9.4
教育活動収支差額比率	$\frac{\text{教育活動収支差額}}{\text{教育活動収入計}}$	5.1	5.0	6.7	5.8	6.2

注1. 「学校法人会計基準」に基づく財務計算書類中の事業活動収支計算書（大学単独のもの）を用いて、過去5年分の比率を算出

注2. 日本私立学校振興・共済事業団に提出している数値を記載

38. 貸借対照表関係比率（法人全体・過去5カ年）

（単位：%）

比率	算式（×100）	2019 (R.1)	2020 (R.2)	2021 (R.3)	2022 (R.4)	2023 (R.5)
固定資産構成比率	$\frac{\text{固定資産}}{\text{総資産}}$	90.0	89.5	89.8	91.0	91.4
流動資産構成比率	$\frac{\text{流動資産}}{\text{総資産}}$	10.0	10.5	10.2	9.0	8.6
固定負債構成比率	$\frac{\text{固定負債}}{\text{総負債+純資産}}$	11.0	10.0	9.1	8.1	7.7
流動負債構成比率	$\frac{\text{流動負債}}{\text{総負債+純資産}}$	4.8	5.0	4.9	4.6	3.8
純資産構成比率	$\frac{\text{純資産}}{\text{総負債+純資産}}$	84.2	85.1	86.1	87.2	88.4
繰越収支差額構成比率	$\frac{\text{繰越収支差額}}{\text{総負債+純資産}}$	△ 21.2	△ 22.5	△ 23.2	△ 24.1	△ 24.6
固定比率	$\frac{\text{固定資産}}{\text{純資産}}$	106.9	105.2	104.3	104.3	103.3
固定長期適合率	$\frac{\text{固定資産}}{\text{純資産+固定負債}}$	94.5	94.1	94.4	95.5	95.0
流動比率	$\frac{\text{流動資産}}{\text{流動負債}}$	209.2	211.9	208.9	193.3	225.8
総負債比率	$\frac{\text{総負債}}{\text{総資産}}$	15.8	14.9	13.9	12.8	11.6
負債比率	$\frac{\text{総負債}}{\text{純資産}}$	18.7	17.6	16.2	14.6	13.1
前受金保有率	$\frac{\text{現金預金}}{\text{前受金}}$	379.0	381.6	363.3	313.4	354.4
退職給与引当特定資産保有率 （退職給与引当預金率）	$\frac{\text{退職給与引当特定資産}}{\text{退職給与引当金}}$	100.0	100.0	100.0	100.0	100.0
基本金比率	$\frac{\text{基本金}}{\text{基本金要組入額}}$	93.3	94.4	95.5	96.5	97.3
減価償却費比率	$\frac{\text{減価償却累計額（図書を除く）}}{\text{減価償却資産取得価格（図書を除く）}}$	56.1	58.2	60.1	61.6	63.1

注1. 「学校法人会計基準」に基づく財務計算書類中の貸借対照表を用いて、過去5年分の比率を算出

注2. 「総資金」は総負債＋基本金＋事業活動収支差額を、「自己資金」は基本金＋事業活動収支差額を表す

注3. 日本私立学校振興・共済事業団に提出している数値を記載

V. 教育・研究

39. 学際教育機構、全学教育推進機構関係

(1) 学際教育機構 (2021年4月1日をもって廃止)

ユニット名	対 象	学 年	備 考
(防災・社会貢献)	法学部 経済学部 経営学部 人文学部	2 年次生以上	2006年4月～ (平成17年度文科省現代G P採択プログラム) (2015年度より学生募集停止)
(スポーツ マネジメント)			2007年4月～ (2007年度は、「スポーツフェスタ2007」を開催。) バレーボール、女子駅伝、ジュニアテニス、フラッグフットボール、サッカー (ヴィッセル神戸) など。 (2017年度より学生募集停止)

(2) 全学教育推進機構

ユニット名	対 象	学 年	備 考
スポーツ サイエンス	法学部 経済学部 経営学部 人文学部 現代社会学部	2 年次生以上	「スポーツマネジメントユニット」の後継として2017年度より募集開始。

(3) 主なスポーツサイエンス・ユニット関連行事 (過去3カ年)

2021年度			
神戸市西区在住・在学の小学生を対象とした 「パラスポーツ体験会」	2021年12月26日 (KAC第1体育館)		スポーツサイエンス・ユニット生 (協力) 神戸市障害者スポーツ振興センター 神戸市スポーツ推進委員西区連絡会
スポーツフェスタ2021 神戸学院大学×ヴィッセル神戸 サッカークリニック	2022年1月15日 (KPC1第1グラウンド)		スポーツサイエンス・ユニット生 上谷聡子准教授 ヴィッセル神戸 サッカースクールコーチ
神戸親和女子大学との包括連携協定締結記念企画 INAC神戸レオネッサ特別講義 「ここ一番に生かせるメンタルヘルスとは」	2022年2月12日 (ZOOMによるオンライン開催)		安本卓史氏 (アイナックフットボールクラブ株式会社 代表取締役社長) 近藤岳登氏 (元Jリーガー、KISS FM KOBEラジオパーソナリティ)
2022年度			
「神戸マラソン レディスランニングクリニックin神戸学院大学」第1回目	2022年9月3日 (KPC1)		上谷聡子准教授
「神戸マラソン レディスランニングクリニックin神戸学院大学」第2回目	2022年11月5日 (KPC1)		上谷聡子准教授
「神戸マラソン レディスランニングクリニックin神戸学院大学」第3回目	2022年11月23日 (神戸三宮サテライト)		上谷聡子准教授
スポーツフェスタ2022 ヴィッセル神戸親子サッカークリニック	2022年12月5日 KPC1第1、第2グラウンド		スポーツサイエンス・ユニット生 体育会サッカー部 ヴィッセル神戸 サッカースクールコーチ
【西区40周年エンジョイスポーツプロジェクト第4弾】「パラスポーツ体験会」	2022年12月11日 神戸市立西体育館 (競技場)		(主催) 西区総合型地域スポーツクラブ・西区役所・ 神戸学院大学 (スポーツサイエンスユニット) (協力) 神戸市立西体育館・神戸市スポーツ推進委員西区連絡会・ 神戸市障害者スポーツ振興センター
INAC神戸レオネッサ特別講演 「前例がないことをやってみる」	2023年2月17日		安本卓史氏 (アイナックフットボールクラブ株式会社 代表取締役社長) 朴康造氏 (INAC神戸レオネッサ監督)
2023年度			
スポーツフェスタ2023 「世界選手権3度出場 小崎まりさんを囲んで」	2023年5月7日 第6グラウンド		小崎まり氏
「神戸マラソン レディスランニングクリニックin神戸学院大学」第1回目	2023年7月30日 (KPC1)		上谷聡子准教授
「障害者アスリートマルチサポート (陸上競技) 事業 パラ陸上を知ろう!」 「パラスポーツ体験会」	2023年9月18日 神戸総合運動公園 ユニバー記念競技場 補助競技場		(主催) 兵庫県障害者スポーツ協会 兵庫県立障害者スポーツ交流館 兵庫パラ陸上競技協会
「神戸マラソン レディスランニングクリニックin神戸学院大学」第2回目	2023年10月28日 (KPC1)		上谷聡子准教授
「神戸マラソン レディスランニングクリニックin神戸学院大学」第3回目	2023年11月23日 (神戸三宮サテライト)		上谷聡子准教授
スポーツフェスタ2023 ヴィッセル神戸親子サッカークリニック	2023年12月2日 KPC1第1、第2グラウンド		スポーツサイエンス・ユニット生 体育会サッカー部 ヴィッセル神戸 サッカースクールコーチ

40. 共同研究の研究助成金の種類と金額

2024年4月1日現在

種類	金額	対 象
研究助成 A	300万円 (毎年1件)	・ 本学独自の「共同研究を対象とした助成金制度」 ・ 神戸学院大学競争的研究費等取扱規程第3条第1項に定める競争的研究費(継続中を含む。)に 研究代表者として申請した者を対象とする。
研究助成 B	200万円 (毎年1件)	
研究助成 C	500万円 (1件100万円以内)	

41. 個人配当教育研究費一覧

(単位 円)

年 度		1995 (H.7)	1996 (H.8)	1997 (H.9)	1998 (H.10)	1999~2006 (H.11~18)
非実験助手 系以上	旅費交通費	204,000	224,000	246,000	710,000	710,000
	印刷製本費	20,000	20,000	20,000		
	図 書	419,000	419,000	419,000	旅費上限	旅費上限
	合 計	643,000	663,000	685,000	426,000	426,000
実験助手 系以上	旅費交通費	204,000	224,000	246,000	510,000	510,000
	印刷製本費	20,000	20,000	20,000		
	図 書	221,000	221,000	221,000	旅費上限	旅費上限
	合 計	445,000	465,000	487,000	306,000	426,000

年 度		2007 (H.19)	2008 (H.20)	2009~2010 (H.21~H.22)	2011~2012 (H.23~H.24)
文系 (実務家みなし専任教員を含む)		674,000	640,000	620,000	620,000
	旅費上限	405,000	384,000	372,000	372,000
理系 (特別契約制教員を含む)		484,000	460,000	446,000	446,000
	旅費上限	383,000	368,000	356,000	356,000
実験助手		200,000	190,000	184,000	184,000
	旅費上限	160,000	152,000	147,000	147,000
レクチャラー (文系)		336,000	319,000	309,000	309,000
	旅費上限	202,000	191,000	185,000	185,000
レクチャラー (理系)		241,000	229,000	222,000	222,000
	旅費上限	193,000	183,000	177,000	177,000
リサーチャー					184,000
	旅費上限				147,000

科 目	年 度	2013~2021 (H.25~R.3)		2022~2024 (R.4~R.6)			
		奨励金除く	奨励金含む	奨励金除く	奨励金含む		
					採択あり	採択なし	
文系 (実務家みなし専任教員を含む)		550,000	650,000	550,000	650,000	630,000	
	旅費上限	330,000	400,000	330,000	400,000	380,000	
理系 (特別契約制教員を含む)		400,000	500,000	400,000	500,000	480,000	
	旅費上限	330,000	400,000	330,000	400,000	380,000	
実験助手		160,000	210,000	160,000	260,000	240,000	
	旅費上限	128,000	168,000	130,000	210,000	190,000	
レクチャラー (文系)		270,000	320,000	270,000	370,000	350,000	
	旅費上限	162,000	196,000	160,000	230,000	210,000	
レクチャラー (理系)		195,000	245,000	195,000	295,000	275,000	
	旅費上限	162,000	196,000	160,000	230,000	210,000	
リサーチャー		160,000	210,000	160,000	260,000	240,000	
	旅費上限	128,000	168,000	130,000	210,000	190,000	

注1. レクチャラーの個人研究費は、神戸学院大学任期付教員任用規程運用細則において「専任教育職員の2分の1未満」と規定

注2. 総合リハビリテーション学部は学部配当の研究費(講座活動費)がないので、個人配当教育・研究費は文系の額を適用する

注3. 外国人客員教授の個人研究費については、2007年度より廃止

注4. 2013年度より奨励金制度を導入

特別客員教授（抜粋）

*特別客員教授とは、世界的に著名な外国人及び日本人で、次に該当する者。

- (1) 国内・国外を問わず、大学若しくは研究機関の現職にあり、優れた教育・研究上の業績を有する者又はこれに準じる者
- (2) 国内・国外を問わず、優れた業績又は学識を有する者

*特別客員教授は、大学の講義（大学院の講義を含む）若しくは講演を担当することをその職務とする。

*この規則による特別客員教授の招へいは、年間2名以内とする。

客員教員（国内）

*客員教員（国内）とは、各学部及び共通教育センターの教学上の必要若しくは教育の交流を図る目的から招へいする次の条件に該当する者。

- (1) 国内に居住する著名人
- (2) 国内の大学若しくは研究機関の現職にあり、優れた教育・研究上の業績を有する者

*客員教員（国内）の職位は、教授、准教授又は講師とする。

*任用期間は、6カ月を超えないものとする。ただし、特に必要がある場合は、更新することができる。

*大学の講義（大学院の講義を含む）若しくは講演を担当することをその職務とする。

*任用は、各学部及び共通教育センターとも当該年度の予算の枠内とする。

【種類】

- (1) 招へいA 非常勤講師A等級（教授クラス）、同B等級（准教授クラス）又は同C等級（講師クラス）相当の国内に居住する著名な外国人及び著名な日本人
- (2) 招へいB 講義（オムニバス形式等含む）の担当者若しくは講演者として特別に任用する国内に居住する著名な外国人及び著名な日本人

客員教授（国外）

*客員教授（国外）とは、教育及び研究に関して、優れた学識経験者で本学において教育・研究に従事する者。

*客員教授（国外）は、各学部又は共通教育センターにつき年度内2名以内とし、当該年度の予算枠内とする。

*客員教授（国外）の任用期間は、1カ月以上1年以内とする。

ただし、必要と認められた場合は、再任を含めてもその期間は2年以内とする。

*客員教授（国外）は、本学の学部、共通教育センター又は大学院において、任用期間中1週2コマ以上の講義を行うものとする。

*客員教授（国外）に関する事務は、国際交流支援グループが行う。

4.2. 研究機関

名称	概要
ライフサイエンス 産学連携研究センター	<p>【2006年4月設立】</p> <p>神戸学院大学ライフサイエンス産学連携研究センター（LSC）は、先の文部科学省支援による学術フロンティア推進事業採択時に設立され、後続の戦略的研究基盤形成支援事業（2012年～2016年）のプロジェクトを中心に5つの研究テーマで運営しています。設立から約10年、より多くの学内外多方面の専門家との連携体制を築き、神戸市が進める「神戸医療産業都市」の一端を担ってきました。研究成果の実用化のために、「創造的な研究活動」を合言葉に活動しています。</p>
地域研究センター	<p>【2002年4月設立】</p> <p>研究テーマは、「大学と地域の共生」。教員と学生が積極的にキャンパスの外に出て地域の中でさまざまな問題点を見だし、その解決方法を実践的に研究しています。2002年から8年間、文部科学省学術フロンティア推進事業の支援を受けました。2011年から3年間、私立大学戦略的研究基盤形成支援事業の支援を受けて大型研究を推進し、2019年から4年間は、日本学術振興会の科学研究費基盤研究（C）に採択され、明石を舞台に、「地域の自己イメージ」を通史的に考察することを目指して、研究に取り組みました。また2018年からは神戸学院大学人文学部研究推進費の補助を受け、地域に根差した各種の研究を継続するとともに、蓄積してきた研究を一般社会に公開する事業を展開してきています。その経験を活かし、豊かな地域社会創出に向け、地域住民と共に歩む大学を目指し活動しています。</p>
心理臨床 カウンセリングセンター	<p>【2007年10月設立】</p> <p>心理学の実践的な教育・研究活動を行う大学院の附設機関として設立され、地域の市民の皆様に対して専門的な心理支援を提供しています。年間300回程度の継続面接が行なわれ、幼児から高齢者まで、あらゆる世代の方が利用しています。相談内容は、人間関係や子育てから、発達障害やうつ病など医療的な問題まで多岐にわたります。センターでは専門の教職員が心理支援を行うとともに、他の専門機関との連携を図っています。また実習の場として、心理専門職の国家資格である公認心理師をめざす心理学研究科の大学院生が心理支援に関わっています。これまで蓄積されてきた心理学研究の豊富な成果をもとに、地域の皆様のこころの健康の維持、増進に寄与できるように活動を推進していきます。</p>
ロコモーション バイオロジー 教育研究センター	<p>【2013年4月設立】</p> <p>専門的な研究の更なる推進を図るとともに、それらの研究内容を人材育成に直結させることを目的に設立されました。リハビリテーション分野で必要なロコモーション（移動・歩行力）と、バイオロジー（生物学）の観点から研究を行います。主に総合リハビリテーション学部・栄養学部・薬学部の研究者や学生・大学院生を対象に研究の深化を図る場を提供するとともに、将来理学療法士や薬剤師など、専門職を目指す学生の医療人養成機関としての役割も担います。</p>

43. 補助金関連

(1) 国公立大学を通じた大学教育改革の支援

①世界的なリーディング大学院の構築等

本学申請なし

②大学教育の充実と質の向上

○大学間連携共同教育推進事業

【平成24年度】	【採択】	教員養成高度化システムモデルの構築・発信 <事業期間> 平成24年度～平成28年度 <補助金額> 平成24年度 82,000,000円（内本学 3,300,000円） 平成25年度 65,800,000円（内本学 2,500,000円） 平成26年度 56,500,000円（内本学 2,500,000円） 平成27年度 41,418,000円（内本学 2,500,000円） 平成28年度 30,300,000円（内本学 500,000円） 注
----------	------	---

注. 「教員養成高度化システムモデルの構築・発信」の平成28年度は、本事業の代表校である兵庫教育大学に補助金ではなく、国立大学法人運営費交付金として支給されたため、受託事業収入として受入

○産業界のニーズに対応した教育改善・充実体制整備事業【平成24年度新規】

【平成24年度】	【採択】	産官学地域協働による人材育成の環境整備と教育の改善・充実 <事業期間> 平成24年度～平成26年度 <補助金額> 平成24年度 128,982,000円（内本学 1,860,000円） 平成25年度 164,128,000円（内本学 7,733,000円） 平成26年度 140,109,000円（内本学 7,125,000円）
【平成26年度】	【採択】	地域インターンシップの体制整備を通じたキャリア教育の充実 <事業期間> 平成26年度～平成27年度 <補助金額> 平成26年度 13,871,000円（内本学 42,000円） 平成27年度 9,889,000円（内本学 37,000円）

(2) 私立大学等教育研究活性化設備費事業

○私立大学等教育研究活性化設備費事業

【平成26年度】	【採択】	【タイプ1】教育の質的転換 <補助金額> 23,886,000円
【平成27年度】	【採択】	【タイプ3】産業界・他大学等との連携 <補助金額> 28,881,000円
【平成27年度】	【採択】	【タイプ4】グローバル化 <補助金額> 13,820,000円
【平成28年度】	【採択】	【タイプ3】産業界・他大学等との連携 <補助金額> 10,724,000円

注. 平成25年度からは私立大学等改革総合支援事業の支援対象校に選定された場合のみ採択

43. 補助金関連 つづき

(3) 私立大学等改革総合支援事業

年度	【タイプ1】 教育の質的転換	【タイプ2】 地域発展 注1	【タイプ3】 産業界・他大学等との連携	【タイプ4】 グローバル化	【タイプ5】 プラットフォーム形成
平成26年度	○	—	○	×	
平成27年度	×	—	○	○	
平成28年度	×	—	○	×	
平成29年度	×	—	○	×	○

年度	【タイプ1】 教育の質的転換	【タイプ2】 産業界との連携	【タイプ3】 他大学等との広域・分野連携	【タイプ4】 グローバル化	【タイプ5】 プラットフォーム形成
平成30年度	○	○	○	×	○(発展型)

年度	【タイプ1】 特色ある教育の展開 注2	【タイプ2】 特色ある高度な研究の展開	【タイプ3】 地域社会への貢献	【タイプ4】 社会実装の推進	
令和元年度	○	—	○(PF型)	—	
令和2年度	×	×	○(PF型)	×	
令和3年度	×	—	○(PF型)	×	
令和4年度	×	×	○(PF型)	×	

年度	【タイプ1】 特色ある教育の展開 注2	【タイプ2】 特色ある高度な研究の展開	【タイプ3】 地域社会への貢献		【タイプ4】 社会実装の推進
			地域連携型	プラットフォーム型	
令和5年度	×	×	○	○	—

注1. 【タイプ2】地域発展については、三大都市圏にある収容定員8,000人以上の大学等は対象外

注2. 【タイプ1】特色ある教育の展開について、令和2年度からは『society5.0』の実現等に向けた特色ある教育の展開

注3. 令和元年度以降の表記について ○：申請し、選定された —：申請せず ×：申請したものの、選定されず

(4) その他

○私立学校施設整備費補助金（私立学校教育研究装置等施設整備費（私立大学・大学院等教育研究装置施設整備費））

【平成27年度】	【採択】	第3次ポートアイランドキャンパスICT活用情報教育システム整備事業 <補助金額> 9,128,000円
【平成28年度】	【採択】	神戸学院大学有瀬キャンパス図書館アスベスト対策工事（防災機能等強化緊急特別推進事業） <補助金額> 4,860,000円
【令和3年度】	【採択】	KPCI無線LAN設置工事 <補助金額> 7,032,000円 KAC無線LAN設置工事 <補助金額> 12,590,000円 KPCIネットワーク増速工事 <補助金額> 12,100,000円 KACネットワーク増速工事 <補助金額> 25,066,000円

○私立大学等研究設備整備費等補助金（私立大学等研究設備等整備費）

【平成26年度】	【採択】	微粒子の特性解析システム <補助金額> 14,692,000円
【平成26年度】	【採択】	DNAシーケンサ <補助金額> 10,461,000円
【平成26年度】	【採択】	言語教育・言語習得・コミュニケーション研究文献コレクション <補助金額> 2,216,000円
【平成26年度】	【採択】	ポートアイランドキャンパスD号館情報処理実習室（CALL教室）整備事業 <補助金額> 60,861,000円
【平成28年度】	【採択】	高分解能MALDI-TOF質量分析システム <補助金額> 28,908,000円
【平成30年度】	【採択】	細胞、タンパク質観察 高感度イメージングシステム <補助金額> 9,762,000円
【令和2年度】	【採択】	慣性センサー式モーションキャプチャーシステム <補助金額> 8,944,000円
【令和3年度】	【採択】	分子構造及び反応機構解析のための高感度NMR測定システム <補助金額> 10,000,000円
【令和4年度】	【採択】	Q-TOF LC-MS/MSシステム <補助金額> 24,234,000円
【令和5年度】	【採択】	光トポグラフィ装置 <補助金額> 15,455,000円

VI. 資格・国家試験

44-1. 資格(学部)

2024年4月1日現在

学部等	学科等	資格
法	法律	中学校教諭一種免許状(社会) 高等学校教諭一種免許状(地理歴史・公民) 社会福祉主事(任用資格)
経済	経済	中学校教諭一種免許状(社会) 高等学校教諭一種免許状(地理歴史・公民) 学芸員 社会福祉主事(任用資格)
経営	経営	中学校教諭一種免許状(社会) 高等学校教諭一種免許状(公民) 社会福祉主事(任用資格)
人文	人文	中学校教諭一種免許状(社会・英語・国語) 高等学校教諭一種免許状(地理歴史・公民・英語・国語) 学芸員
心理	心理	高等学校教諭一種免許状(公民) 認定心理士 認定心理士(心理調査) 社会福祉主事(任用資格)
現代社会	現代社会	中学校教諭一種免許状(社会) 高等学校教諭一種免許状(公民) 社会調査士
	社会防災	中学校教諭一種免許状(社会) 高等学校教諭一種免許状(公民) 社会貢献活動支援士、防災士、防火管理者、防災管理者
GC	GC	中学校教諭一種免許状(英語)(英語コースのみ) 高等学校教諭一種免許状(英語)(英語コースのみ)
総リハ	理学療法	理学療法士国家試験受験資格 【所定科目の単位取得者】 健康運動実践指導者認定試験受験資格
	作業療法	作業療法士国家試験受験資格
	社リハ	【所定科目の単位取得者】 社会福祉士国家試験受験資格、精神保健福祉士国家試験受験資格 社会福祉主事(任用資格) 中学校教諭一種免許状(社会(2021年度入学生より)) 高等学校教諭一種免許状(福祉・公民(2021年度入学生より))
栄養	管理栄養学専攻	【卒業所定単位取得者】 管理栄養士国家試験受験資格、栄養士、食品衛生管理者(任用資格)、食品衛生監視員(任用資格) 【特定科目の単位取得者】 栄養教諭一種免許状
	臨床検査学専攻	【卒業所定単位取得者】 臨床検査技師国家試験受験資格、臨床工学技士国家試験受験資格 (神戸総合医療専門学校との提携で卒業後1年で取得、2027年3月までに卒業する者に適用) 食品衛生管理者(任用資格)、食品衛生監視員(任用資格)
薬	薬	【卒業所定単位取得者】 薬剤師国家試験受験資格 【薬剤師であれば取得できる資格・業務】 毒物劇物取扱責任者、麻薬管理者、麻薬取締官(員)、薬事監視員、検疫委員、環境衛生指導員、食品衛生管理者・監視員、医薬部外品製造(輸入販売)責任技術者、化粧品製造(輸入販売)責任技術者、医療用具製造(輸入販売)責任技術者(修理業を除く)、伝染病予防法に規程される吏員、第一種衛生管理者、向精神薬取扱責任者、家庭用品衛生監視員、第1種放射線取扱主任者(医薬品等の製造に係る放射線発生装置等に限る)、外国製造医薬品等承認取得者の設置する国内管理人
共通教育	スポーツサイエンス・ユニット	【所定科目の単位取得者】 レクリエーション・インストラクター、健康運動実践指導者認定試験受験資格、 コーチングアシスタント認定試験受験資格、 NSCA-CSCS(NSCA認定ストレンクス&コンディショニングスペシャリスト)認定試験受験資格、 初級バラスポーツ指導員、NSCA-CPT(NSCA認定パーソナルトレーナー)認定試験受験資格

【2023年度実績】

教育職員免許状	法5名、経済4名、経営2名、人文31名、心理0名、現社2名、GC5名、総リハ0名、栄養8名
学芸員資格	経済0名、人文5名
薬剤師 6年制	(136人/158人=86.1%)
臨床検査技師	(39人/50人=78.0%)
管理栄養士	(63人/78人=80.8%)
理学療法士	(38人/38人=100.0%)
作業療法士	(25人/25人=100.0%)
社会福祉士	(25人/39人=64.1%)
精神保健福祉士	(5人/5人=100.0%)

44-1. 資格（学部） つづき

小学校教諭一種免許状

学部・学科		神戸親和大学との提携
法学部	法律学科	○
経済学部	経済学科	○
経営学部	経営学科	○
人文学部	人文学科	○
心理学部	心理学科	○
現代社会学部	現代社会学科	○
	社会防災学科	○
総合リハビリテーション学部	社会リハビリテーション学科	○

注. 本学の課程において、中学校または高等学校の教員免許を取得しようとする者が対象

44-2. 資格（大学院）

2024年4月1日現在

研究科・専攻		資格
法学	法学 （修士課程）	中学校教諭専修免許状（社会） 高等学校教諭専修免許状（公民）
	国際関係法学 （修士課程）	中学校教諭専修免許状（社会） 高等学校教諭専修免許状（公民）
経済学	経済学 （修士課程）	中学校教諭専修免許状（社会） 高等学校教諭専修免許状（公民）
	経営学 （修士課程）	中学校教諭専修免許状（社会） 高等学校教諭専修免許状（公民）
人間 文化学	人間行動論 （修士課程）	中学校教諭専修免許状（社会） 高等学校教諭専修免許状（公民）
	地域文化論 （修士課程）	中学校教諭専修免許状（社会・国語・英語） 高等学校教諭専修免許状（地理歴史・国語・英語）
心理学	心理学 （修士課程）	公認心理師 受験資格
栄養学	栄養学 （修士課程）	栄養教諭専修免許状

45. 国家試験

(1) 薬学部・薬剤師

①2002～2012

区分	年度		2002 (88回)	2003 (89回)	2004 (90回)	2005 (91回)	2006 (92回)	2007 (93回)	2008 (94回)	2009 (95回)	2010 (96回)	2011 (97回)	2012 (98回)
	新卒	既卒											
受験者数 (人)	新卒	202	186	189	188	207	213	196	33	3	198	224	
	既卒	34	58	45	22	35	44	38	66	29	11	13	
	合計	236	244	234	210	242	257	234	99	32	209	237	
合格者数 (人)	新卒	175	181	185	169	190	195	161	17	1	192	199	
	既卒	26	47	37	10	22	27	22	51	18	2	12	
	合計	201	228	222	179	212	222	183	68	19	194	211	
合格率 (%)	新卒	86.6	97.3	97.9	89.9	91.8	91.5	82.1	51.5	33.3	97.0	88.8	
	既卒	76.5	81.0	82.2	45.5	62.9	61.4	57.9	77.3	62.1	18.2	92.3	
	合計	85.2	93.4	94.9	85.2	87.6	86.4	78.2	68.7	59.4	92.8	89.0	
全国平均 合格率 (%)	新卒	88.5	86.4	93.3	85.2	85.6	86.3	84.8	39.6	33.6	95.3	83.6	
	既卒	56.5	51.3	58.5	38.7	49.1	49.0	49.2	60.4	45.0	38.2	14.1	
	合計	81.1	78.3	84.4	74.3	75.6	76.1	74.4	56.4	44.4	88.3	79.1	
順位	新卒	29/46	1/46	5/46	11/46	8/48	13/55	38/61	17/63	18/40	22/66	—	
	既卒	3/46	1/46	3/46	16/46	13/48	15/48	23/55	12/63	8/61	—	—	
	合計	16/46	1/46	2/46	6/46	6/48	11/55	28/61	12/63	15/61	26/66	25/71	

②2013～2023

区分	年度		2013 (99回)	2014 (100回)	2015 (101回)	2016 (102回)	2017 (103回)	2018 (104回)	2019 (105回)	2020 (106回)	2021 (107回)	2022 (108回)	2023 (109回)
	新卒	既卒											
受験者数 (人)	新卒	213	189	202	204	180	229	213	176	203	160	158	
	既卒 (6年制)	34	87	88	59	93	82	85	103	102	94	115	
	既卒 (4年制)	6	5	4	2	2	1	1	1	2	2	2	
	合計	253	281	294	265	275	312	299	280	307	256	275	
合格者数 (人)	新卒	145	135	172	159	148	190	165	163	164	129	136	
	既卒 (6年制)	15	62	72	28	56	43	47	54	58	53	62	
	既卒 (4年制)	0	2	2	0	0	0	0	0	0	0	0	
	合計	160	199	246	187	204	233	212	217	222	182	198	
合格率 (%)	新卒	68.1	71.4	85.1	77.9	82.2	83.0	77.5	92.6	80.8	80.6	86.1	
	既卒 (6年制)	44.1	71.3	81.8	47.5	60.2	52.4	55.3	52.4	56.9	56.4	53.9	
	既卒 (4年制)	0.0	40.0	50.0	0.0	0.0	0.0	0	0	0	0	0	
	合計	63.2	70.8	83.7	70.6	74.2	74.7	70.9	77.5	72.3	71.1	72.0	
全国平均 合格率 (%)	新卒	70.5	72.7	86.2	85.1	84.9	85.5	84.8	85.6	85.2	84.9	84.4	
	既卒 (6年制)	39.9	53.1	67.9	50.8	47.0	43.1	42.7	41.3	40.8	44.1	42.4	
	既卒 (4年制)	13.2	18.7	34.3	30.2	32.6	33.7	36.1	36.1	39.3	36.7	43.8	
	合計	60.8	63.2	76.9	71.6	70.6	70.9	69.6	68.7	68.0	69.0	68.4	
順位	新卒	44/73	43/73	46/73	57/73	50/73	50/73	58/73	17/73	50/73	51/73	42/74	
	既卒 (6年制)	34/71	13/73	15/73	48/73	22/73	30/73	16/73	17/73	17/73	21/73	21/73	
	既卒 (4年制)	33/60	18/60	19/60	38/60	34/60	30/73	29/73	28/52	23/48	27/46	25/46	
	合計	37/73	30/73	32/73	44/73	39/73	40/73	44/73	31/73	41/73	43/73	43/74	

注1. 2011年度(97回)の本学受験者数、合格者数、合格率の新卒には4年制と6年制の新卒を含む

注2. 2011年度(97回)の全国平均合格率の新卒は6年制新卒のみ、既卒に4年制の新卒を含む

注3. 2011年度(97回)の新卒の順位は6年制新卒のみ、合計の順位は4年制と6年制の新卒に既卒を含めた順位

注4. 2012年度(98回)からはいずれも新卒、既卒の合計のみ

注5. 2013年度(99回)からの順位は厚生労働省医薬食品局発表資料による

注6. 2015年度(101回)からの順位は厚生労働省医薬・生活衛生局発表資料による

45. 国家試験 つづき

(2) 栄養学部・臨床検査技師

①2002～2012

年度		2002 (49回)	2003 (50回)	2004 (51回)	2005 (52回)	2006 (53回)	2007 (54回)	2008 (55回)	2009 (56回)	2010 (57回)	2011 (58回)	2012 (59回)
区分												
受験者数(人)	新卒	13	15	17	32	32	25	21	18	16	15	28
合格者数(人)	新卒	11	15	15	27	20	12	18	12	12	13	25
合格率(%)	新卒	84.6	100.0	88.2	84.4	62.5	48.0	85.7	66.7	75.0	86.7	89.3
全国平均合格率(%)	合計	56.2	79.0	75.2	72.9	74.7	73.7	71.8	67.8	67	75.4	77.2

②2013～2023

年度		2013 (60回)	2014 (61回)	2015 (62回)	2016 (63回)	2017 (64回)	2018 (65回)	2019 (66回)	2020 (67回)	2021 (68回)	2022 (69回)	2023 (70回)
区分												
受験者数(人)	新卒	27	28	30	34	14	24	43	47	30	33	50
合格者数(人)	新卒	24	24	22	30	13	22	41	35	29	30	39
合格率(%)	新卒	88.9	85.7	73.3	88.2	92.9	91.7	95.3	74.5	96.7	90.9	78.0
全国平均合格率(%)	合計	81.2	82.1	76.4	78.7	79.3	75.2	71.5	80.2	75.4	77.6	76.8

(3) 栄養学部・管理栄養士

①2002～2012

年度		2002 (17回)	2003 (18回)	2004 (19回)	2005 (20回)	2006 (21回)	2007 (22回)	2008 (23回)	2009 (24回)	2010 (25回)	2011 (26回)	2012 (27回)
区分												
受験者数(人)	新卒	90	86	98	111	89	99	92	109	102	92	106
合格者数(人)	新卒	73	75	92	100	84	80	84	96	87	87	86
合格率(%)	新卒	81.1	87.2	93.9	90.1	94.4	80.8	91.3	88.1	85.3	94.6	81.1
全国平均合格率(%)	新卒	19.8 注1	15.6 注1	25.3 注1	72.3	81.8	80.6	74.2	78.7	82.1	91.6	82.7

②2013～2023

年度		2013 (28回)	2014 (29回)	2015 (30回)	2016 (31回)	2017 (32回)	2018 (33回)	2019 (34回)	2020 (35回)	2021 (36回)	2022 (37回)	2023 (38回)
区分												
受験者数(人)	新卒	91	89	84	97	90	91	85	89	91	89	78
合格者数(人)	新卒	83	87	73	95	83	91	81	87	85	77	63
合格率(%)	新卒	91.2	97.8	86.9	97.9	92.2	100.0	95.3	97.8	93.4	86.5	80.8
全国平均合格率(%)	新卒	91.2	95.4	85.1	92.4	95.8	95.5	92.4	91.3	92.9	87.2	80.4

注1. 2002～2004年度は既卒を含めた全国平均合格率

注2. 2005年度より管理栄養士養成施設卒業生に対する試験科目一部免除制度廃止(2004年度までは、旧法に基づく6科目免除受験者のみの合格状況)

(4) 総合リハビリテーション学部 理学療法学科・理学療法士

①2008～2018

年度		2008 (44回)	2009 (45回)	2010 (46回)	2011 (47回)	2012 (48回)	2013 (49回)	2014 (50回)	2015 (51回)	2016 (52回)	2017 (53回)	2018 (54回)
区分												
受験者数(人)	新卒	37	43	50	53	36	34	40	35	37	43	38
合格者数(人)	新卒	36	43	43	51	36	33	37	33	36	40	37
合格率(%)	新卒	97.3	100	86.0	96.2	100.0	97.1	92.5	94.3	97.3	93.0	97.4
全国平均合格率(%)	合計	90.9	92.6	74.3	82.4	88.7	83.7	82.7	74.1	90.3	81.4	85.8

②2019～2023

年度		2019 (55回)	2020 (56回)	2021 (57回)	2022 (58回)	2023 (59回)
区分						
受験者数(人)	新卒	44	39	28	32	38
合格者数(人)	新卒	43	38	28	32	38
合格率(%)	新卒	97.7	97.4	100.0	100.0	100.0
全国平均合格率(%)	合計	86.4	79.0	79.6	87.4	89.3

(5) 総合リハビリテーション学部 作業療法学科・作業療法士

①2008～2018

年度		2008 (44回)	2009 (45回)	2010 (46回)	2011 (47回)	2012 (48回)	2013 (49回)	2014 (50回)	2015 (51回)	2016 (52回)	2017 (53回)	2018 (54回)
区分												
受験者数(人)	新卒	32	48	40	36	31	46	43	26	39	39	41
合格者数(人)	新卒	30	43	35	34	23	45	34	22	35	29	32
合格率(%)	新卒	93.8	89.6	87.5	94.4	74.2	97.8	79.1	84.6	89.7	74.4	78.0
全国平均合格率(%)	合計	81.0	82.2	71.0	79.7	77.3	86.6	77.5	87.6	83.7	77.6	71.3

②2019～2023

年度		2019 (55回)	2020 (56回)	2021 (57回)	2022 (58回)	2023 (59回)
区分						
受験者数(人)	新卒	31	38	29	35	25
合格者数(人)	新卒	29	31	27	32	25
合格率(%)	新卒	93.5	81.6	93.1	91.4	100.0
全国平均合格率(%)	合計	87.3	81.3	80.5	83.8	84.4

45. 国家試験 つづき

(6) 総合リハビリテーション学部 社会リハビリテーション学科・社会福祉士

①2008～2018

年度		2008 (21回)	2009 (22回)	2010 (23回)	2011 (24回)	2012 (25回)	2013 (26回)	2014 (27回)	2015 (28回)	2016 (29回)	2017 (30回)	2018 (31回)
区分	受験者数(人)	86	91	76	57	43	48	38	46	41	39	38
	新卒	86	91	76	57	43	48	38	46	41	39	38
	合格者数(人)	31	20	26	14	6	18	12	20	20	23	16
	新卒	31	20	26	14	6	18	12	20	20	23	16
	合格率(%)	36.0	22.0	34.2	24.6	14.0	37.5	31.6	43.5	48.8	59.0	42.1
	新卒	36.0	22.0	34.2	24.6	14.0	37.5	31.6	43.5	48.8	59.0	42.1
	全国平均合格率(%)	29.1	27.5	28.1	26.3	18.8	27.5	27.0	26.2	25.8	30.2	28.9
	合計	29.1	27.5	28.1	26.3	18.8	27.5	27.0	26.2	25.8	30.2	28.9

②2019～2023

年度		2019 (32回)	2020 (33回)	2021 (34回)	2022 (35回)	2023 (36回)
区分	受験者数(人)	52	35	47	41	39
	新卒	52	35	47	41	39
	合格者数(人)	27	13	18	21	25
	新卒	27	13	18	21	25
	合格率(%)	51.9	37.1	38.3	51.2	64.1
	新卒	51.9	37.1	38.3	51.2	64.1
	全国平均合格率(%)	29.3	29.3	31.1	44.2	58.1
	合計	29.3	29.3	31.1	44.2	58.1

(7) 総合リハビリテーション学部 社会リハビリテーション学科・精神保健福祉士

①2008～2018

年度		2008 (11回)	2009 (12回)	2010 (13回)	2011 (14回)	2012 (15回)	2013 (16回)	2014 (17回)	2015 (18回)	2016 (19回)	2017 (20回)	2018 (21回)
区分	受験者数(人)	12	8	12	10	2	6	5	10	8	2	5
	新卒	12	8	12	10	2	6	5	10	8	2	5
	合格者数(人)	10	6	10	7	0	5	3	8	6	1	5
	新卒	10	6	10	7	0	5	3	8	6	1	5
	合格率(%)	83.3	75.0	83.3	70.0	0.0	83.3	60.0	80.0	75.0	50.0	100.0
	新卒	83.3	75.0	83.3	70.0	0.0	83.3	60.0	80.0	75.0	50.0	100.0
	全国平均合格率(%)	61.7	63.3	58.3	62.6	56.9	58.3	61.3	61.6	62.0	62.9	62.7
	合計	61.7	63.3	58.3	62.6	56.9	58.3	61.3	61.6	62.0	62.9	62.7

②2019～2023

年度		2019 (22回)	2020 (23回)	2021 (24回)	2022 (25回)	2023 (26回)
区分	受験者数(人)	3	7	5	5	5
	新卒	3	7	5	5	5
	合格者数(人)	3	2	4	5	5
	新卒	3	2	4	5	5
	合格率(%)	100.0	28.6	80.0	100.0	100.0
	新卒	100.0	28.6	80.0	100.0	100.0
	全国平均合格率(%)	62.1	64.2	65.6	71.1	70.4
	合計	62.1	64.2	65.6	71.1	70.4

(8) 心理学研究科 心理学専攻・公認心理師

①2021～2023

年度		2021 (4回)	2022 (5回)	2023 (6回)	2023 (7回)
区分	受験者数(人)	19	11	13	15
	新卒	19	11	13	15
	合格者数(人)	18	9	13	14
	新卒	18	9	13	14
	合格率(%)	94.7	81.8	100.0	93.3
	新卒	94.7	81.8	100.0	93.3
	全国平均合格率(%)	58.6	48.3	73.8	76.2
	合計	58.6	48.3	73.8	76.2

(9) 法科大学院・司法試験

①2006～2014

(単位人)

年度	2006	2007	2008	2009	2010	2011	2012	2013	2014
区分	受験者数	3	11	18	28	39	38	32	34
	合格者数	0	4	6	3	4	1	0	2
	合格率(%)	0.0	36.4	33.3	10.7	10.3	2.6	3.1	6.1

②2015～2019

年度	2015	2016	2017	2018	2019
区分	受験者数	23	13	5	3
	合格者数	1	2	1	0
	合格率(%)	4.3	15.4	20.0	0.0

注. 法科大学院は2015年3月廃止のため、2020年度以降は司法試験の受験資格を有する者がいない

VII. 国際交流

46-1. 海外協定大学

2024年5月1日現在

国名	協定大学	締結年	備考		
ヨーロッパ	イギリス	アルスター大学(人文学部)	1993(H.5)年4月26日	派遣留学	
		リーズ大学(法学部)	1992(H.4)年4月30日	交換留学	
		カーディフ大学医学部(栄養学部)	2006(H.18)年5月29日		
		ケンブリッジ大学・ヒューズホール(GC学部)	2016(H.28)年7月1日	セメスター留学	
		ケント大学(法学部)	1995(H.7)年4月12日		
	オランダ	エラスムス大学(法学部)	1996(H.8)年5月24日		
		ロモノーソフモスクワ国立総合大学(経済学部)	2016(H.28)年1月21日	※交流停止中	
	ロシア	シニブゴロフ言語大学(国際交流センター)	2017(H.29)年4月20日	※交流停止中	
		ロストフ国立経済大学(国際交流センター)	2017(H.29)年4月20日	※交流停止中	
		ヴォロネジ国立大学(国際交流センター)	2017(H.29)年5月18日	※交流停止中	
	フランス	エンパビジネススクール(国際交流センター)	2017(H.29)年12月21日	交換留学	
	ウクライナ	西ウクライナ国立大学(経済学部・国際交流センター)	2021(R.3)年5月24日		
		ホメリ・アカデミ-国立大学(経済学部・国際交流センター)	2021(R.3)年5月28日		
		ドニプロペトロウフ国立大学(経済学部・国際交流センター)	2021(R.3)年9月29日		
		リヴィウ工科大学(経済学部・国際交流センター)	2021(R.3)年10月27日		
アジア	韓国	朝鮮大学校(法学部)	2010(H.22)年1月25日	交換留学	
		祥明大学校(経営学部)	2015(H.27)年12月10日	交換留学	
		韓国航空大学校(経営学部)	2015(H.27)年10月1日	交換留学	
		東亜大学校(現代社会学部)	2017(H.29)年10月12日	交換留学	
		聖潔大学校(国際交流センター)	2022(R.4)年12月8日		
	中国	南開大学(人文学部)	1995(H.7)年3月31日	派遣留学 夏期研修	
		上海交通大学	(人文学部)	1992(H.4)年6月18日	
			(薬学部)	2010(H.22)年10月31日	
		上海財経大学(経済学部)	1988(S.63)年11月15日		
		華東政法学院(法学部)	1988(S.63)年11月15日		
		天津中医薬大学(薬学部)	2008(H.20)年4月5日		
		東北師範大学(人文学部)	2008(H.20)年4月11日	交換留学	
		大連理工科大学(GC学部)	2011(H.23)年5月23日	交換留学	
		浙江工商大学(法学部)	2013(H.25)年11月		
		北京語言大学(GC学部)	2016(H.28)年6月24日	セメスター留学	
		外交学院(GC学部)	2016(H.28)年6月27日		
		浙江工業大学(法学部)	2016(H.28)年11月19日		
		暨南大学(GC学部)	2016(H.28)年8月4日	セメスター留学	
		武漢大学(GC学部)	2017(H.29)年12月25日	セメスター留学	
		遼寧師範大学(心理学部)	2018(H.30)年10月9日		
	台湾	長榮大学(国際交流センター)	2017(H.29)年8月9日	夏期研修	
		文藻外語大学(GC学部)	2022(R.4)年12月22日	セメスター留学	
	フィリピン	イフガオ州立大学(現代社会学部)	2008(H.20)年11月14日		
	インドネシア	インドネシア大学(薬学部)	1990(H.2)年9月18日		
	カンボジア	王立プノンペン大学(現代社会学部)	2017(H.29)年8月17日		
	タイ	チェンマイ大学(国際交流センター)	2019(R.1)年5月31日		
	オセアニア	オーストラリア	グリフィス大学(経営学部)	1990(H.2)年3月26日	夏期研修
アデレード大学(法学部)			1999(H.11)年12月20日	春期研修	
サザンクロス大学(国際交流センター)			2017(H.29)年12月8日	派遣留学	
ニュージーランド		ワイカト大学(GC学部)	2016(H.28)年8月11日	セメスター留学	
	オークランド大学(GC学部)	2019(R.1)年12月18日	セメスター留学		
北米	カナダ	ジョン・アボット・カレッジ(国際交流センター)	1986(S.61)年1月14日	夏期研修	
		カルガリー大学(GC学部)	2017(H.29)年12月20日	セメスター留学	
		ヨーク大学	G.C.学部	2018(H.30)年4月10日	セメスター留学
	国際交流センター		2018(H.30)年4月10日	派遣留学	
	アメリカ	デューク大学(薬学部)	1991(H.3)年5月3日	薬学研修	
		パシフィック大学	(薬学部)	1989(H.1)年4月7日	薬学研修
			(法学部)	1991(H.3)年4月29日	
		カリフォルニア大学サンフランシスコ校(薬学部)	2014(H.26)年8月21日	薬学研修	
		オースチン・カレッジ(法学部)	1988(S.63)年10月5日		
		アリゾナ大学(薬学部)	2012(H.24)年1月25日	薬学研修	
		ミシシッピ大学(国際交流センター)	2017(H.29)年4月24日	派遣留学	
		ニューヨーク州立大学7ドニア校(共通教育センター)	2017(H.29)年9月25日		
	ソノマ州立大学(国際交流センター)	2018(H.30)年4月19日	派遣留学		
ウエスタン健康科学大学(薬学部)	2019(R.1)年6月6日	薬学研修			

46-2. 海外協定校数の推移 (2014年～)

(単位 校)

	2014	2015	2016	2017	2018	2019	2020	2021	2022	2023	2024
協定校数	24	26	29	35	51	54	55	52	56	58	58

注. 2017年度までは4月1日現在の数値、2018年度からは5月1日現在の数値

47. 海外派遣学生数、海外派遣学生率の推移 (過去10カ年)

(単位 人、%)

			2014	2015	2016	2017	2018	2019	2020	2021	2022	2023
学部	短期	海外派遣学生数	61	57	64	48	37	29	0	0	0	24
		海外派遣学生率	0.60	0.55	0.59	0.43	0.32	0.25	0.00	0.00	0.00	0.00
	長期	海外派遣学生数	5	2	2	4	9	17	0	3	10	8
		海外派遣学生率	0.05	0.02	0.02	0.04	0.08	0.15	0.00	0.03	0.03	0.07
	在籍者数		10,239	10,429	10,792	11,064	11,424	11,463	11,379	11,270	11,233	11,249
大学院	短期	海外派遣学生数	0	0	0	0	0	0	0	0	0	0
		海外派遣学生率	0.00	0.00	0.00	0.00	0.00	0.00	0.00	0.00	0.00	0.00
	長期	海外派遣学生数	0	0	0	0	1	0	0	0	0	0
		海外派遣学生率	0.00	0.00	0.00	0.00	1.30	0.00	0.00	0.00	0.00	0.00
	在籍者数		95	93	85	83	77	94	104	103	115	109

注1. 「短期」は1学期(6か月)未満、「長期」は1学期以上のプログラム

注2. 国際交流センターでのプログラムでの短期研修・大学間協定を締結した協定大学への派遣学生の人数

注3. 2017年度学部・短期には、後期募集のアデレード大学春期研修の募集人員24名を含む

注4. 2020年度は新型コロナウイルス感染症の拡大のため、海外渡航を伴う国際交流プログラムについては募集停止

注5. 2021年度以降は、オンライン留学の学生を含む

注6. 海外派遣学生数について、出発の年でカウントしている

注7. 海外派遣学生率について、小数第3位を四捨五入する

48. 外国人留学生数の推移 (2014年～)

(単位 人)

	2014	2015	2016	2017	2018	2019	2020	2021	2022	2023	2024
学部	56	47	52	81	119	164	186	202	194	163	162
大学院	10	8	10	9	7	9	9	11	10	8	12

注1. 各年度、5月1日現在の数値

注2. 協定大学からの交換留学生及び全学部の正課の私費留学生の人数

注3. 2021年度以降は、オンライン留学の学生を含む

49. 外国人教員比率の推移 (2014年～)

(単位 人、%)

	2014	2015	2016	2017	2018	2019	2020	2021	2022	2023	2024
外国人教員数	6	8	7	5	5	6	8	8	8	8	8
教員総数	309	322	319	317	326	337	332	334	326	329	333
外国人教員比率	1.9	2.5	2.2	1.6	1.5	1.8	2.4	2.4	2.5	2.4	2.4

注1. 各年度、5月1日現在の数値

注2. 専任教員のみ数値

VIII. 図書館・情報処理

50. 図書館蔵書数（視聴覚資料・電子ブック含む）、座席数、利用状況

(1) 蔵書冊数 2024年3月31日現在（単位 冊）

一般教育図書	和書	585,517
	洋書	174,226
	計	759,743
専門図書	和書	273,759
	洋書	179,352
	計	453,111
合 計		1,212,854

注. KPCI、KACの2キャンパスの蔵書冊数（図書・視聴覚資料・電子ブック）

(2) 座席数 2024年3月31日現在（単位 席）

座席数	KPCI	617
	KAC	1,042

(3) 図書館利用状況（過去5カ年）

区分		年度				
		2019	2020	2021	2022	2023
入館者数（人）	KPCI	152,107	12,159	47,578	69,217	77,324
	KAC	101,243	8,126	42,472	58,108	63,419
貸出冊数（冊）	KPCI	68,642	7,716	18,286	36,650	16,039
	KAC	38,418	11,666	25,480	30,754	26,396
学外利用 登録者数（人）	KPCI	17	0	0	15	21
	KAC	37	0	0	14	23

注. 新型コロナウイルス感染症拡大防止のため、2020年度、2021年度の利用対象者は学部学生、大学院生、研究生、教職員に限定

51. 情報処理

(1) 情報処理施設・設備 (おもな機器)

2024年4月1日現在 (単位 台)

教室	教室区分	教員用PC	学生用PC	プリンタ	スキャナ
A401	情報処理実習室(CALL)	1	40	2	1
A402	演習室	1	23	1	1
A403	情報処理実習室	1	100	3	1
A404	情報処理実習室(CALL)	1	40	2	1
A405	情報処理実習室(CALL)	1	60	2	1
B315	演習室	0	15	1	0
B316	演習室	0	15	1	0
B317	演習室	0	15	1	0
B318	演習室	0	15	1	0
B319	演習室	0	15	1	0
C101	情報処理実習室	1	104	3	1
自習室A	情報処理自習室A	0	70	2	1
自習室B	情報処理自習室B	0	58	2	1
D214	情報処理実習室(CALL)	1	60	2	1
D302	情報処理実習室(CALL)	1	40	2	1
D303	情報処理実習室(CALL)	1	40	2	1
D304	情報処理実習室(CALL)	1	40	2	1
D305	情報処理実習室(CALL)	1	40	2	1
D314	情報処理実習室(CALL)	1	40	2	1
D307	講義室	0	30	1	0
D308	講義室	0	30	1	0
D309	講義室	0	30	1	0
D310	講義室	0	30	1	0
D311	講義室	0	30	1	0
D223	リスニングルーム (タブレットPC)	0	30	1	0
D224	リスニングルーム (タブレットPC)	0	30	1	0
I15B	情報処理実習室(CALL)	1	40	1	1
I15C	情報処理実習室(CALL)	1	31	1	1
I15D	情報処理実習室	1	30	1	3
I15H	情報処理実習室	1	40	2	3
I16A	情報処理実習室	1	64	2	3
I16B	情報処理実習室	1	64	2	3
I16C	情報処理実習室	1	40	2	3
I16D	情報処理実習室	1	104	4	3
I16E	情報処理実習室	1	43	2	3
I16G	情報処理自習室	0	58	3	3
I17J	演習室	0	25	1	0
I17K	演習室	0	25	1	0

(2) 情報処理自習室利用者数一覧表

2023年4月1日～2024年3月31日

	教室区分	開設日数(日)	利用者数(人)	1日平均(人)
KPCI	情報処理自習室A	242	18,157	75.0
	情報処理自習室B	174	20,844	119.8
KAC	I16G情報処理自習室	271	30,048	110.9

IX. 学生生活

52. 奨学金・奨励金・特待生・大学提携教育ローン・学費延納

(1) 奨学金

2024年4月現在

名称		金額	採用人数(予定)	種別	出願資格	
神戸学院大学支給奨学金 (経済支援給付奨学金)		年額 360,000円	学部生100名程度	支給	経済的理由により修学困難と認められる者	
神戸学院大学大学院支給奨学金 (経済支援給付奨学金)		各研究科の学費の2分の1	5名程度	支給	学資の支弁に支障のある者	
神戸学院大学大学院特別奨学金 (研究奨励給付奨学金)		研究科により 年額180,000円または 年額220,000円	原則、大学院各研究科 各課程収容定員の 2分の1以内	支給	研究に熱意を持ち、学業、人物ともに特に優秀であり、大学院各研究科長の推薦した者	
神戸学院大学 私費外国人留学生奨学金		年額 360,000円	若干名	支給	学部・大学院に在学する私費外国人留学生で、経済的理由により修学困難と認められる者で他の奨学金を受給していない者	
神戸学院大学 同窓会災害等奨学金		最高額 300,000円	若干名	支給	対象地域※の自然災害等、不測の事態による経済的理由により修学困難な者 ※対象地域は、内閣府のホームページに記載されている災害救助法適用地域に準ずる	
神戸学院大学 同窓会給付奨学金		年額 360,000円 (変更の可能性あり)	若干名	支給	大学において認定を受けた特別強化クラブ及び強化クラブ等、会長が別に定める団体に所属する学生であって、次の各号のいずれかに該当する者 (1)親元を離れ、賃貸住宅等に居住する者 (2)兄弟姉妹に本会準会員がいる者 (3)兄弟姉妹、両親及び祖父母に本会会員がいる者	
神戸学院大学交換・派遣留學奨学金	交換留學生	1種	年額 600,000円 ただし、留学期間が 1学期の場合は300,000円	交流協定校に派遣する 交換留學生総数以内	支給	TOEFLiBT 61点以上/IELTS 5.5以上、中国語検定 3級以上/HSK 4級以上または韓国語能力試験 3級以上/ハングル能力検定 3級以上 上記のいずれかを有し、学業成績の平均点が2.0以上の者
		2種	年額 300,000円 ただし、留学期間が 1学期の場合は150,000円			TOEFLiBT 52点以上/IELTS 5.0以上、中国語検定 4級以上または韓国語能力試験 2級以上/ハングル能力検定 4級以上 上記のいずれかを有し、学業成績の平均点が2.0以上の者
	派遣留學生	1種	①派遣先大学の授業料相当額 ただし、本学の授業料相当額が上限 および ②600,000円 ただし、留学期間が1学期の場合は 300,000円	交流協定校に派遣する 派遣留學生総数以内	支給	TOEFLiBT 61点以上/IELTS 5.5以上、中国語検定 3級以上/HSK 4級以上または韓国語能力試験 3級以上/ハングル能力検定 3級以上 上記のいずれかを有し、学業成績の平均点が2.0以上の者
		2種	①派遣先大学の授業料相当額 ただし、本学の授業料相当額が上限 および ②300,000円 ただし、留学期間が1学期の場合は 150,000円			TOEFLiBT 52点以上/IELTS 5.0以上、中国語検定 4級以上または韓国語能力試験 2級以上/ハングル能力検定 4級以上 上記のいずれかを有し、学業成績の平均点が2.0以上の者
		3種	派遣先大学の授業料相当額 ただし、本学の授業料相当額が上限 1学期の場合はその学費相当額			TOEFLiBT 45点以上/IELTS 4.0以上、TOEIC 500点以上、実用英語技能検定準2級以上 上記のいずれかを有し、学業成績の平均点が2.0以上の者

(2) -1 奨励金

2024年4月現在

学部	金額 (1万円未満切捨て)	募集人数(1学年につき)	種別	出願資格
法	25万円	13名以内	支給	2年次生以上の学部学生で、学業と人物がともに優秀で、各学部より第一次候補者として選出された者
経済	27万円	7名以内		
経営	経営学科(経営・会計専攻)27万円	経営学科(経営・会計専攻)7名以内		
	経営学科(データサイエンス専攻)35万円	経営学科(データサイエンス専攻)2名以内		
人文	学費相当額の3分の1	6名以内		
心理	学費相当額の3分の1	4名以内		
現代社会	学費相当額の4分の1程度	【現代社会学科】 3名程度		
		【社会防災学科】 2名程度		
総リハ	学費相当額の3分の1～6分の1程度	【理学療法学科】 2名程度		
		【作業療法学科】 2名程度		
		【社会リハビリテーション学科】 3名以内		
栄養	学費相当額の3分の1～6分の1程度	栄養学科(管理栄養専攻) 3名以内		
		栄養学科(臨床検査専攻) 3名以内		
薬	学費相当額の6分の1程度	12名程度		

注. グローバル・コミュニケーション学部は、奨励生制度ではなく学部独自の留學費用サポート制度を設けている

52. 奨学金・奨励金・特待生・大学提携教育ローン・学費延納 つづき

(2) -2 溝口奨励金<学術・課外活動等分野>

2024年4月現在

金額	募集人数	種別	出願資格
最優秀奨励賞 70万円	最優秀奨励賞 若干名	支給	2年以上の学部学生(外国人留学生含む)で、前年度に目標に向かって意欲的に取り組み、学術・課外活動等で特に優秀な業績をあげた者
優秀奨励賞 50万円	優秀奨励賞 若干名		
奨励賞 30万円	奨励賞 若干名		

(2) -3 溝口奨励金<学業分野>

2024年4月現在

金額	募集人数	種別	出願資格
奨励賞 40万円	各学部 1名 (合計10名)	支給	4年次生(薬学部は6年次生)の学部学生で、学業と人物がともに優秀で、各学部より第一次候補者として選出された者

(2) -4 溝口特別奨励金

2024年4月現在

金額	募集人数	種別	出願資格
特別奨励生 A 当該年度の学費相当額。ただし、休学期間中は休学在籍料相当額。	若干名	支給	ア 今後開催が予定されているオリンピックの競技種目において、オリンピック、世界選手権など国際的レベルの競技大会での入賞経験を有する者、又は、将来、上位に入賞する可能性が高い競技力を有していると認められる者。 イ 学術・研究・文化・社会活動分野において国際的に評価が高い賞の受賞歴がある者。
特別奨励生 B 当該年度の学費相当額の2分の1。ただし、休学期間中は休学在籍料相当額の2分の1。			ア 今後開催が予定されているオリンピックの競技種目において、オリンピック、世界選手権など国際的レベルの競技大会に出場できる可能性が高い競技力を有していると認められる者。 イ 学術・研究・文化・社会活動分野においてその活動が国際的に高い評価を受けていると認められる者。

(3) 特待生学費免除

一般選抜入試前期日程、中期日程の成績上位者(全学部で約200名)を選考。入学した場合、入学年度の学費を全額免除。

2024年4月入学(単位 人)

学部	学科等	候補者	手続き	入学
法	法律	43	5	3
経済	経済	27	7	6
経営	経営・会計専攻	26	7	7
	データサイエンス専攻	4	1	1
人文	人文	25	6	4
心理	心理	12	4	4
現代社会	現代社会	10	1	1
	社会防災	5	2	2
G C	英語コース	11	1	0
	中国語コース	2	1	1
	日本語コース	0	0	0
総リハ	理学療法	3	1	0
	作業療法	0	0	0
	社会リハ	1	0	0
栄養	管理栄養学専攻	8	3	1
	臨床検査学専攻	5	2	1
薬	薬	25	8	6
合計		207	49	37

注。「手続き」は1次手続き者の人数

52. 奨学金・奨励金・特待生・大学提携教育ローン・学費延納 つづき

(4) 2023年度 学内奨学生・奨励生採用状況

2024年1月現在 (単位 人)

種類	出願者数	採用者数
支給奨学金	21	8
大学院支給奨学金	2	2
私費外国人留学生奨学金	101	56
交換・派遣留学奨学金	9	9
大学院特別奨学金	56	45
奨励金(注)	309	232
溝口奨励金<学術・課外活動等分野>	0	0
溝口奨励金<学業分野>(注.)	15	10
溝口特別奨励金	1	1

注. 奨励金および溝口奨励金<学業分野>の出願者数は第一次候補者の人数

(5) 学外奨学金

2024年4月現在

名称		月額	種別	出願資格(概略)
日本学生支援機構	学部生	【2017年度以前入学者】 自宅 月額54,000円 自宅外 月額64,000円 共通 月額30,000円	貸与	無利子 経済的理由により修学困難と認められる者 1年次生:高校の評定平均値が3.5以上 2年次生以上:単位及び成績基準あり(注2)
		【2018年度以後入学者】 自宅 月額54,000円(注1) 自宅外 月額50,000円 月額54,000円(注1) 月額64,000円(注1) 共通 月額20,000円 月額30,000円 月額40,000円		
	第二種奨学金	月額20,000円~120,000円の中から10,000円単位で選択(兼学部は最大140,000円)		有利子 上限年3% 経済的理由により修学困難と認められる者 高校時の成績が平均水準以上の者
	大学院生	第一種奨学金		修士 月額50,000円 月額88,000円 博士 月額80,000円 月額122,000円
第二種奨学金		月額50,000円 月額80,000円 月額100,000円 月額130,000円 月額150,000円 の5種類から選択	有利子 上限年3% 学業成績が優秀な者	
(注3 自治体)	三木市教育委員会	月額9,000円	支給	申請者または申請者の生計維持者とその家族が三木市に住民登録をしていること 素行が良好で、向上心に富み、大学の必要な課程を継続して修める見込みがあること
(注3 民間)	三木瀧蔵奨学財団	月額40,000円	支給	兵庫県内の大学の学生および兵庫県出身の学生。学業成績が優秀で、かつ心身ともに健全であり、社会の進歩発展に貢献しうる可能性が認められる者

注1. 最高月額(54,000円、64,000円)を利用する場合、家計基準にある家計支持者の収入基準額に制限がある

注2. 家計支持者が住民税(所得割)非課税(0円)の人は、学業成績基準が異なる

注3. 地方自治体・民間団体からの奨学金については、大学に募集があり、現在本学学生が受給中の団体の一部を記載

(6) 2023年度 学外奨学生採用状況 2024年5月現在 (単位 人)

	種類	出願者数	採用者数
支日本機学構生	予約採用	—	1,130
	学部1年次生(予約採用以外)	205	160
	学部2年次生以上	348	473
	大学院	15	17
その他の奨学金	—	18	
その他の留学生奨学金	10	8	

注1. 予約採用は高校3年次に大学に進学することを条件として、予約候補生になり、本学入学後、本採用になった人数

注2. 予約採用以外の1次採用者数は第一種、第二種奨学生及び給付奨学生の延べ人数(併用者がいるため)

注3. その他の奨学金は、民間および地方の育英団体の奨学金で、本学で把握できている者の数

注4. その他の留学生奨学金は、民間および地方の育英団体の奨学金で、本学で把握できている人数

新型コロナウイルス感染症で臨時的に設立された奨学金を含み、継続採用者は除く

52. 奨学金・奨励金・特待生・大学提携教育ローン・学費延納 つづき

(7) -1 2024年度 高等教育の修学支援新制度

	給付奨学金（月額）		授業料減免（年間）	出願資格（概略）
	自宅通学	自宅外通学		
第Ⅰ区分	38,300円 (42,500)	75,800円	700,000円	家計基準の（1、2のいずれかに該当する者） 1. 住民税非課税またはそれに準ずる世帯 2. 社会的養護を必要とする者 例）児童養護施設等に入所している（いた）者 その他学力基準等あり
第Ⅱ区分	25,600円 (28,400)	50,600円	466,700円	
第Ⅲ区分	12,800円 (14,200)	25,300円	233,400円	
第Ⅳ区分	9,600円 (10,700円)	19,000円	175,000円	

注1. 第Ⅰ区分 学生と生計維持者の市町村民税所得割額が非課税であること

第Ⅱ区分 学生と生計維持者の支給額算定基準額の合計が100円以上25,600円未満であること

第Ⅲ区分 学生と生計維持者の支給額算定基準額の合計が25,600円以上51,300円未満であること

第Ⅳ区分 多子世帯であり、学生と生計維持者の支給額算定基準額の合計が51,300円以上154,500円未満であること

注2. 生活保護を受けている生計維持者と同居している人および児童養護施設等から通学する人は、上表の（ ）内の金額となる

注3. 新入生の場合、別途入学金の減免が適用される

(7) -2 2023年度 高等教育の修学支援制度採用状況 2024年3月現在（単位 人）

		前半期	後半期	年間
支援対象者（家計急変による者を除く）		1,369	1,331	1,432
内訳	第Ⅰ区分	856	816	
	第Ⅱ区分	325	340	
	第Ⅲ区分	188	175	
家計急変による支援対象者（年間）				7
合計（年間）				1,439

注1. 「前半期」は4月から9月の間、「後半期」は10月から3月の間において支援を受けた学生かつ、

半期中にひと月以上減免対象月があった学生の延べ人数

注2. 「前半期」と「後半期」の合計は基本的には年間と一致しない（1人の者が「前半期」及び「後半期」に支援を受けた場合、「前半期」に1、「後半期」に1、「年間」に1と計上されることになるため）

(8) 大学提携教育ローン

2024年4月現在

名称	融資金額	融資金用途	融資利率／融資期間	融資対象者
神戸学院大学提携教育ローン 株式会社三井住友銀行と提携	10万円以上 300万円以下 (1万円単位)	入学金、 学費等の 学納金	【融資利率】 変動金利型 3.475%	本学に入学または在学する学生の保護者 で、次の要件を満たす人 ①申込時満20歳以上、満65歳以下で保証会 社の保証が受けられる ②前年度の税込年収（事業所得の人は申告 所得）が200万円以上 ③ご契約時に三井住友銀行にご来店できる ④日本国内在住
オリコ学費サポートプラン 株式会社オリエントコーポレーション (みずほフィナンシャルグループ) と提携	10万円以上500 万円以下（利用累 計合計額） ※業学部は700万 円以下 *1回あたりの利 用額の上限は納付 書の記載金額	入学金、 学費等の 学納金	【融資利率】 分割払手数料： 3.90% (実質年率・固定)	本学に入学または在学する学生の保護者、 または本人（社会人に限る）
悠裕プラン 株式会社ジャックス (三菱UFJフィナンシャルグループ) と提携	20万円以上500 万円以下（1回の 申込みあたり） *1回あたりの利 用額の上限は納付 書の記載金額	入学金、 学費等の 学納金	【融資利率】 分割払手数料： 3.20% (実質年率・固定)	本学に入学予定または在学する学生の親権 者で安定した収入のある方
セディナ学費ローン 三井住友カード株式会社 (三井住友フィナンシャルグループ) と提携	4万円以上500万 円以下（利用累計 合計額） *1回あたりの利 用額の上限は納付 書の記載金額	入学金、 学費等の 学納金	【融資利率】 分割払手数料： 3.40% (実質年率・固定)	本学に入学予定または在学する学生の保護 者で安定した収入のある方または学生本人

(9) 2023年度 学費延納（許可者）

前 期	49人（学部生49人・大学院生0人）
後 期	57人（学部生56人・大学院生1人）

注. () は内訳

53. 課外活動

(1) 学生団体

2024年4月1日現在

課外活動	自治会等
体育会（34団体）	学生団体協議会
文化会（24団体）うち2団体休部中、 1団体活動停止中	経済学部自治会（休会中）
独立団体（4団体）	薬学部自治会
任意団体（44団体）	栄養学部連絡会
	大学祭中央実行委員会

(2) 特別強化クラブ

2024年4月1日現在

団体名	指定年月日
硬式野球部	2021年4月1日
女子駅伝競走部	2021年4月1日

注. 特別強化クラブは5年間の実績により見直す

(3) 強化クラブ

2024年4月1日現在

団体名	指定年月日
ソフトボール部	2021年4月1日
バレーボール部（女子）	2021年4月1日
テニス部	2021年4月1日
アメリカンフットボール部	2021年4月1日
サッカー部	2021年4月1日
吹奏楽部	2021年4月1日

注. 強化クラブは5年間の実績により見直す

(4) 育成クラブ

2024年4月1日現在

団体名	指定年月日
剣道部	2022年4月1日
柔道部	2022年4月1日
バスケットボール部	2022年4月1日
バドミントン部	2022年4月1日
ラグビー部	2022年4月1日
バトン部	2022年4月1日
チアリーダー部	2022年4月1日
混声合唱団パンドラ	2022年4月1日
バレーボール部（男子）	2022年4月1日
洋弓部	2022年4月1日

注. 育成クラブは3年間の実績により見直す

54-1. 下宿（学部）

(1) 下宿学生数（2024年度入学者） 2024年5月1日現在（単位 人、％）

学部	学科等	在籍者数 (注)	自宅外生	下宿率	2023年度 下宿率
法	法律	480	106	22.1%	25.6%
経済	経済	372	85	22.8%	26.4%
経営	経営・会計専攻	292	76	26.0%	26.3%
	データサイエンス専攻	62	10	16.1%	22.2%
経営学部 計		354	86	24.3%	25.6%
人文	人文	368	69	18.8%	23.3%
心理	心理	172	48	27.9%	27.8%
現代社会	現代社会	151	39	25.8%	17.0%
	社会防災	97	17	17.5%	20.2%
現代社会学部 計		248	56	22.6%	18.4%
G C	英語コース	183	42	23.0%	23.2%
	中国語コース	29	8	27.6%	15.0%
	日本語コース	33	26	78.8%	100.0%
G C学部 計		245	76	31.0%	29.5%
総合リハビリ テーション	理学療法	48	8	16.7%	21.3%
	作業療法	47	11	23.4%	16.1%
	社リハ	73	16	21.9%	15.6%
総合リハビリテーション学部 計		168	35	20.8%	17.4%
栄養	管理栄養学専攻	84	25	29.8%	44.1%
	臨床検査学専攻	47	14	29.8%	21.0%
栄養学部 計		131	39	29.8%	34.8%
薬	薬	213	63	29.6%	37.3%
合計		2,751	663	24.1%	26.3%

注. 2023年度下宿率については、栄養学部 臨床検査学専攻には生命栄養学専攻の学生を含む

(2) 下宿状況（2024年度入学者）

2024年5月1日現在（単位 人）

地域		学部	法	経済	経営	人文	心理	現社	G C	総リハ	栄養	薬	合計
KPC付近	兵庫県 神戸市 中央区		66	2	61	0	4	28	45	0	1	53	260
			6	63	7	62	38	3	1	30	32	0	242
KAC付近	兵庫県 神戸市 西区 明石市		0	2	0	0	2	0	0	0	1	0	5
			7	1	3	0	0	2	8	0	1	2	24
中間	兵庫県 神戸市 兵庫区 長田区 須磨区 垂水区		2	0	0	1	0	0	3	1	1	1	9
			0	0	1	0	0	0	0	0	0	0	1
			1	6	0	3	1	0	0	1	2	0	14
			2	0	1	0	0	3	5	1	0	3	15
神戸市北東部	兵庫県 神戸市 東灘区 灘区 北区		11	0	10	0	0	5	5	0	0	0	31
			0	2	0	0	0	0	0	2	0	1	5
			5	1	1	1	1	0	2	0	1	1	13
その他兵庫県			6	8	2	2	2	15	7	0	0	2	44
その他			106	85	86	69	48	56	76	35	39	63	663

54-2. 下宿（大学院）

(1) 下宿学生数（2024年度入学者）

2024年5月1日現在（単位 人、％）

研究科	在籍者数	自宅外生	下宿率	2023年度下宿率
法学	6	3	50.0%	0.0%
経済学	2	2	100.0%	50.0%
人間文化学	6	2	33.3%	28.6%
心理学	16	7	43.8%	56.3%
総合リハビリテーション学	6	2	33.3%	57.1%
栄養学	0	0	0.0%	33.3%
薬学	2	0	0.0%	33.3%
食薬科学	1	0	0.0%	0.0%
合計	39	16	41.0%	44.2%

注. 大学院については、個人情報の観点から研究科別で集計し、下宿状況の集計は行わない

55. 厚生施設

2024年4月1日現在

施設名		営業面積 (㎡)		座席数 (席)		厨房面積 (㎡)	倉庫面積 (㎡)	
KPCI	学内食堂	CRUISE-CAFE' (カフェ)	屋内 218.97 屋外 66.06	屋内 126 屋外 16		22.37	8.94	
		Cafeteria BREATH (カフェテリア)	屋内 624.00 屋外 830.00	屋内 477 屋外 158		235.00	18.00	
		Restaurant Joli Port (レストラン)	屋内 335.00 屋外 133.97	屋内 154		166.00	-	
		Trattoria Felice (カフェテリア)	屋内 217.11 屋外 -	屋内 236 屋外 0		157.60	-	
		FOODCOURT SEAGULL (フードコート)	屋内 674.91 屋外 450.90	屋内 415 屋外 113		222.70	-	
	生活彩家 (コンビニ)		132.00	-		-	34.00	
	ニューヤマザキデイリーストア (コンビニ)		184.51	-		-	-	
	旅行代理店 プレイガイドQ		22.00	-		-	-	
	Book Café HAON (ブックカフェ)		202.01	屋内 16		-	-	
	トレーニングルーム		253.56	-		-	-	
KAC	学内食堂	HALF TIME (レストラン)		507.45	屋内 296		223.29	32.00
		MILKY WAY (軽食喫茶)		213.85	屋内 86		47.17	19.13
		学生食堂 (学食)	屋内 675.15 屋外 110.00	屋内 468 屋外 82		206.48	20.40	
	学院書店		157.76	-		-	-	
	学内売店		189.06	-		-	-	
	ニューヤマザキデイリーストア (コンビニ)		123.28	-		-	-	
	旅行代理店 プレイガイドQ		29.75	-		-	-	
トレーニングルーム		308.29	-		-	21.19		

X. 進路

56-1. 進路状況 (学部)

(1) 学部別進路状況 2024年3月31日現在 (単位 人)

学部	卒業生数	就職者数	進学者数	その他
法	422	339	18	65
経済	293	255	6	32
経営	329	284	10	35
人文	289	248	7	34
心理	139	104	19	16
現代社会	213	185	7	21
G C	156	128	13	15
総リハ	144	134	1	9
栄養	150	120	2	28
業	210	188	2	20
合計	2,345	1,985	85	275

注. 就職者数は、雇用契約期間が1年未満の者は含まない

(2) 男女別進路状況 2024年3月31日現在 (単位 人)

学部	学科等	性別	卒業生数 (前期卒業含む)	就職 (内訳)					進学			就職・進学以外					把握率 (%)	就職率 (%)		
				① 正社員	② フルタイム勤務	③ 短時間勤務	④ 1ヶ月以上1年未満	⑤ 1ヶ月未満	⑥ 大学院	⑦ その他の進学	⑧ 留学	⑨ アルバイト	⑩ 家事従事	⑪ 卒業後公務員・国試受験	⑫ 就職しない	⑬ 就職活動中で内定がない			⑭ 進路未登録	⑮ その他
法	法律	男	310	252	1	0	0	0	6	4	0	5	0	6	2	18	7	9	97.7%	93.4%
		女	112	85	1	0	1	0	6	2	0	1	0	5	2	2	4	3	96.4%	97.7%
法学部 計			422	337	2	0	1	0	12	6	0	6	0	11	4	20	11	12	97.4%	94.4%
経済	経済	男	240	204	2	0	1	0	2	0	3	2	0	2	2	9	2	11	99.2%	95.8%
		女	53	47	2	0	0	0	0	1	0	1	0	0	0	1	0	1	100.0%	98.0%
経済学部 計			293	251	4	0	1	0	2	1	3	3	0	2	2	10	2	12	99.3%	96.2%
経営	経営	男	230	195	0	0	1	0	1	5	2	1	0	4	5	6	5	5	97.8%	97.0%
		女	99	89	0	0	0	0	2	0	0	2	1	0	2	2	1	0	99.0%	97.8%
経営学部 計			329	284	0	0	1	0	3	5	2	3	1	4	7	8	6	5	98.2%	97.3%
人文	人文	男	179	147	1	0	6	0	5	1	0	2	0	0	5	6	1	5	99.4%	96.1%
		女	110	99	1	0	1	0	1	0	0	3	0	1	0	3	0	1	100.0%	97.1%
人文学部 計			289	246	2	0	7	0	6	1	0	5	0	1	5	9	1	6	99.7%	96.5%
心理	心理	男	57	41	1	0	0	0	4	4	0	0	0	1	1	2	2	1	96.5%	95.5%
		女	82	62	0	0	0	0	10	1	0	1	0	0	3	1	1	3	98.8%	98.4%
心理学部 計			139	103	1	0	0	0	14	5	0	1	0	1	4	3	3	4	97.8%	97.2%
現代社会	現代社会	男	69	59	0	0	0	0	2	1	1	0	0	0	2	2	2	0	97.1%	96.7%
		女	53	47	3	0	0	0	0	0	0	2	0	0	1	0	0	0	100.0%	100.0%
	現代社会学科 計		122	106	3	0	0	0	2	1	1	2	0	0	3	2	2	0	98.4%	98.2%
	社会防災	男	75	61	0	0	0	0	2	0	1	0	0	5	5	0	0	1	100.0%	100.0%
女		16	15	0	0	0	0	0	0	0	0	0	1	0	0	0	0	100.0%	100.0%	
社会防災学科 計		91	76	0	0	0	0	2	0	1	0	0	6	5	0	0	1	100.0%	100.0%	
現代社会学部 計			213	182	3	0	0	0	4	1	2	2	0	6	8	2	2	1	99.1%	98.9%
G C	G C	男	51	39	0	0	0	0	1	1	3	0	0	0	4	2	0	1	100.0%	95.1%
		女	105	88	1	0	0	0	6	1	1	1	0	0	3	1	2	1	98.1%	98.9%
G C学部 計			156	127	1	0	0	0	7	2	4	1	0	7	3	2	2	98.7%	97.7%	
総リハ	理学療法	男	26	26	0	0	0	0	0	0	0	0	0	0	0	0	0	0	100.0%	100.0%
		女	13	12	1	0	0	0	0	0	0	0	0	0	0	0	0	0	100.0%	100.0%
	理学療法学科 計		39	38	1	0	0	0	0	0	0	0	0	0	0	0	0	0	100.0%	100.0%
	作業療法	男	5	5	0	0	0	0	0	0	0	0	0	0	0	0	0	0	100.0%	100.0%
		女	20	20	0	0	0	0	0	0	0	0	0	0	0	0	0	0	100.0%	100.0%
	作業療法学科 計		25	25	0	0	0	0	0	0	0	0	0	0	0	0	0	0	100.0%	100.0%
社リハ	男	47	39	1	0	0	0	1	0	0	0	0	0	2	2	1	1	97.9%	95.2%	
	女	33	30	0	0	0	0	0	0	0	0	0	0	0	1	1	1	97.0%	96.8%	
社リハ学科 計		80	69	1	0	0	0	1	0	0	0	0	0	2	3	2	2	97.5%	95.9%	
総リハ学部 計			144	132	2	0	0	0	1	0	0	0	0	0	2	3	2	2	98.6%	97.8%
栄養	管理栄養学	男	17	13	1	0	0	0	1	0	0	0	0	0	2	0	0	0	100.0%	87.5%
		女	65	55	4	0	0	0	0	0	0	1	0	0	0	5	0	0	100.0%	92.2%
	管理栄養学専攻 計		82	68	5	0	0	0	1	0	0	1	0	0	7	0	0	0	100.0%	91.3%
	生命栄養学	男	25	14	2	0	0	0	0	0	0	0	0	6	0	3	0	0	100.0%	84.2%
		女	43	26	5	0	0	0	0	1	0	0	0	11	0	0	0	0	100.0%	100.0%
生命栄養学専攻 計		68	40	7	0	0	0	0	1	0	0	0	17	0	3	0	0	100.0%	94.0%	
栄養学部 計			150	108	12	0	0	0	1	1	0	1	0	17	0	10	0	0	100.0%	92.3%

56-1. 進路状況(学部) つづき

(2) 男女別進路状況 つづき

2024年3月31日現在(単位 人)

学部	学科等	性別	卒業生数(前期卒業含む)	就職(内訳)					進学			就職・進学以外					把握率(%)	就職率(%)		
				① 正社員	② フルタイム勤務	③ 短時間勤務	④ 1ヶ月以上1年未満	⑤ 1ヶ月未満	⑥ 大学院	⑦ その他の進学	⑧ 留学	⑨ アルバイト	⑩ 家事従事	⑪ 卒業後公務員・国試受験	⑫ 就職しない	⑬ 就職活動中で内定がない			⑭ 進路未登録	⑮ その他
薬	薬	男	70	58	2	0	0	0	2	0	0	0	0	5	3	0	0	0	100.0%	100.0%
		女	140	126	2	0	0	0	0	0	0	0	0	6	3	0	0	3	100.0%	100.0%
薬学部 計			210	184	4	0	0	0	2	0	0	0	0	11	6	0	0	3	100.0%	100.0%
合計		男	1,401	1,153	11	0	8	0	27	16	10	10	0	29	31	52	20	34	98.6%	95.7%
		女	944	801	20	0	2	0	25	6	1	12	1	24	14	16	9	13	99.0%	98.1%
計			2,345	1,954	31	0	10	0	52	22	11	22	1	53	45	68	29	47	98.8%	96.7%

注1. 就職(内訳)欄の「フルタイム勤務」は契約社員(嘱託含む)、派遣社員、レジデントの場合で「1年以上かつ週30-40時間程度」、「短時間勤務」は「1年以上かつ週30時間未満」

注2. 進学欄の「その他の進学」は、大学、専門学校、職業訓練校、研究研修生等

注3. 就職・進学以外欄の「その他」は、進学準備中、国試受験準備中、内定があるが就職活動中、今後就職活動予定等

注4. 就職率(%)は、(①~③)/(①~③+③)、就職者には自営業を含む

(3) 地域別求人・就職状況

2024年4月1日現在(単位 人)

ブロック	就職者数
北海道	21
東北	3
北陸・甲信越	19
関東	536
東海	98
近畿	1,108
中国	75
四国	64
九州	51
沖縄	6
その他	4
合計	1,985

注. 契約社員含む

(4) 業種別就職状況

2024年4月1日現在(単位 人、%)

業種	就職者数	割合
農林水産	4	0.2%
建設	80	4.0%
製造	131	6.6%
卸売	171	8.6%
小売	378	19.0%
金融保険	148	7.5%
不動産	73	3.7%
運輸倉庫	67	3.4%
マスコミサービス公益	533	26.9%
医療福祉	255	12.8%
公務員	136	6.9%
その他	9	0.5%
合計	1,985	100.0%

注. 契約社員含む

(5) 業種別就職状況

2024年4月1日現在(単位 人、()内は%)

学部 業種	法	経済	経営	人文	心理	現代社会
農林水産	1 (0.3%)	0 (0.0%)	2 (0.7%)	0 (0.0%)	0 (0.0%)	0 (0.0%)
建設	23 (6.8%)	19 (7.5%)	11 (3.9%)	7 (2.8%)	6 (5.8%)	10 (5.4%)
製造	23 (6.8%)	21 (8.2%)	25 (8.8%)	19 (7.7%)	4 (3.8%)	14 (7.6%)
卸売	37 (10.9%)	28 (11.0%)	42 (14.8%)	20 (8.1%)	6 (5.8%)	21 (11.4%)
小売	39 (11.5%)	49 (19.2%)	47 (16.5%)	44 (17.7%)	23 (22.1%)	22 (11.9%)
金融保険	37 (10.9%)	36 (14.1%)	29 (10.2%)	21 (8.5%)	9 (8.7%)	9 (4.9%)
不動産	18 (5.3%)	11 (4.3%)	21 (7.4%)	3 (1.2%)	3 (2.9%)	10 (5.4%)
運輸倉庫	14 (4.1%)	11 (4.3%)	8 (2.8%)	12 (4.8%)	2 (1.9%)	3 (1.6%)
マスコミサービス公益	85 (25.1%)	64 (25.1%)	88 (31.0%)	94 (37.9%)	42 (40.4%)	56 (30.3%)
医療福祉	5 (1.5%)	5 (2.0%)	4 (1.4%)	11 (4.4%)	5 (4.8%)	5 (2.7%)
公務員	52 (15.3%)	10 (3.9%)	7 (2.5%)	16 (6.5%)	3 (2.9%)	35 (18.9%)
その他	5 (1.5%)	1 (0.4%)	0 (0.0%)	1 (0.4%)	1 (1.0%)	0 (0.0%)
合計	339 (100.0%)	255 (100.0%)	284 (100.0%)	248 (100.0%)	104 (100.0%)	185 (100.0%)

学部 業種	GC	総リハ	栄養	薬	合計
農林水産	1 (0.8%)	0 (0.0%)	0 (0.0%)	0 (0.0%)	4 (0.2%)
建設	3 (2.3%)	1 (0.7%)	0 (0.0%)	0 (0.0%)	80 (4.0%)
製造	9 (7.0%)	3 (2.2%)	6 (5.0%)	7 (3.7%)	131 (6.6%)
卸売	6 (4.7%)	6 (4.5%)	4 (3.3%)	1 (0.5%)	171 (8.6%)
小売	21 (16.4%)	5 (3.7%)	12 (10.0%)	116 (61.7%)	378 (19.0%)
金融保険	5 (3.9%)	2 (1.5%)	0 (0.0%)	0 (0.0%)	148 (7.5%)
不動産	3 (2.3%)	3 (2.2%)	0 (0.0%)	1 (0.5%)	73 (3.7%)
運輸倉庫	16 (12.5%)	1 (0.7%)	0 (0.0%)	0 (0.0%)	67 (3.4%)
マスコミサービス公益	55 (43.0%)	12 (9.0%)	32 (26.7%)	5 (2.7%)	533 (26.9%)
医療福祉	4 (3.1%)	99 (73.9%)	63 (52.5%)	54 (28.7%)	255 (12.8%)
公務員	5 (3.9%)	2 (1.5%)	2 (1.7%)	4 (2.1%)	136 (6.9%)
その他	0 (0.0%)	0 (0.0%)	1 (0.8%)	0 (0.0%)	9 (0.5%)
合計	128 (100.0%)	134 (100.0%)	120 (100.0%)	188 (100.0%)	1,985 (100.0%)

注. 契約社員含む

56-2. 進路状況(大学院)

(1) 研究科別進路状況

2024年3月31日現在(単位 人)

研究科	課程	修了者	就職者数	進学者数	その他
法学	修士	5	4	0	1
	博士後期	0	0	0	0
経済学	修士	2	1	0	1
	博士後期	0	0	0	0
人間文化学	修士	4	2	0	2
	博士後期	0	0	0	0
心理学	修士	15	14	0	1
	博士後期	0	0	0	0
総リハ学	修士	5	4	0	1
	博士後期	3	3	0	0
栄養学	修士	5	4	1	0
薬学	博士	2	2	0	0
食薬科学	博士後期	0	0	0	0
合計		41	34	1	6

(2) 男女別進路状況

2024年3月31日現在(単位 人)

課程	研究科	専攻	性別	修了者数	就職(内訳)					進学			就職・進学以外					把握率(%)	就職率(%)	
					① 正社員	② フルタイム勤務	③ 短時間勤務	④ 1ヶ月以上1年未満	⑤ 1ヶ月未満	⑥ 大学院	⑦ その他の進学	⑧ 留学	⑨ アルバイト	⑩ 家事従事	⑪ 卒業後公務員・国試受験	⑫ 就職しない	⑬ 就職活動中で内定がない			⑭ 進路未登録
修士	法学	法学	男	3	3	0	0	0	0	0	0	0	0	0	0	0	0	0	100.0%	100.0%
			女	2	1	0	0	0	0	0	0	0	0	0	0	0	1	0	50.0%	100.0%
		法学計	5	4	0	0	0	0	0	0	0	0	0	0	0	1	0	80.0%	100.0%	
		国際関係法学	男	0	0	0	0	0	0	0	0	0	0	0	0	0	0	0	-	-
		国際関係法学計	0	0	0	0	0	0	0	0	0	0	0	0	0	0	0	0	-	-
	法学計	5	4	0	0	0	0	0	0	0	0	0	0	0	1	0	80.0%	100.0%		
	経済学	経済学	男	1	0	0	0	0	0	0	0	0	0	0	0	1	0	0	100.0%	-
			女	1	1	0	0	0	0	0	0	0	0	0	0	0	0	0	100.0%	100.0%
		経済学計	2	1	0	0	0	0	0	0	0	0	0	0	1	0	0	100.0%	100.0%	
		経営学	男	0	0	0	0	0	0	0	0	0	0	0	0	0	0	0	-	-
		経営学計	0	0	0	0	0	0	0	0	0	0	0	0	0	0	0	0	-	-
	経済学計	2	1	0	0	0	0	0	0	0	0	0	0	1	0	0	100.0%	100.0%		
	人間文化学	人間行動論	男	1	0	0	0	0	0	0	0	0	0	0	0	1	0	0	100.0%	0.0%
			女	0	0	0	0	0	0	0	0	0	0	0	0	0	0	0	-	-
		人間行動論計	1	0	0	0	0	0	0	0	0	0	0	0	1	0	0	100.0%	0.0%	
		地域文化論	男	2	1	0	0	0	0	0	0	0	0	0	0	1	0	0	100.0%	50.0%
		地域文化論計	3	2	0	0	0	0	0	0	0	0	0	0	1	0	0	100.0%	66.7%	
	人間文化学計	4	2	0	0	0	0	0	0	0	0	0	0	2	0	0	100.0%	50.0%		
	心理学	心理学	男	5	5	0	0	0	0	0	0	0	0	0	0	0	0	0	100.0%	100.0%
			女	10	7	2	0	0	0	0	0	0	0	0	1	0	0	0	100.0%	90.0%
	心理学計	15	12	2	0	0	0	0	0	0	0	0	0	1	0	0	100.0%	93.3%		
	総リハ学	医リハ学	男	3	3	0	0	0	0	0	0	0	0	0	0	0	0	0	100.0%	100.0%
			女	0	0	0	0	0	0	0	0	0	0	0	0	0	0	0	-	-
		医リハ学計	3	3	0	0	0	0	0	0	0	0	0	0	0	0	0	100.0%	100.0%	
社リハ学		男	0	0	0	0	0	0	0	0	0	0	0	0	0	0	0	-	-	
社リハ学計		2	1	0	0	0	0	0	0	0	0	0	0	0	1	0	50.0%	100.0%		
総リハ学計	5	4	0	0	0	0	0	0	0	0	0	0	0	1	0	80.0%	100.0%			
栄養学	栄養学	男	2	2	0	0	0	0	0	0	0	0	0	0	0	0	0	100.0%	100.0%	
		女	3	2	0	0	0	0	1	0	0	0	0	0	0	0	0	100.0%	100.0%	
栄養学計	5	4	0	0	0	0	1	0	0	0	0	0	0	0	0	0	100.0%	100.0%		
修士計	計	男	17	14	0	0	0	0	0	0	0	0	0	1	2	0	0	100.0%	87.5%	
		女	19	13	2	0	0	0	1	0	0	0	0	1	2	0	0	89.5%	93.8%	
		計	36	27	2	0	0	0	1	0	0	0	0	1	3	2	0	94.4%	90.6%	

56-2. 進路状況(大学院) つづき

(2) 男女別進路状況 つづき

2024年3月31日現在(単位 人)

課程	研究科	専攻	性別	修了者数	就職(内訳)					進学			就職・進学以外					把握率(%)	就職率(%)				
					① 正社員	② フルタイム勤務	③ 短時間勤務	④ 1ヶ月以上1年未満	⑤ 1ヶ月未満	⑥ 大学院	⑦ その他の進学	⑧ 留学	⑨ アルバイト	⑩ 家事従事	⑪ 卒業後公務員・国試受験	⑫ 就職しない	⑬ 就職活動中で内定がない			⑭ 進路未登録	⑮ その他		
博士後期	法学	法学	男	0	0	0	0	0	0	0	0	0	0	0	0	0	0	0	0	0	-	-	
			女	0	0	0	0	0	0	0	0	0	0	0	0	0	0	0	0	0	0	-	-
	法学計			0	0	0	0	0	0	0	0	0	0	0	0	0	0	0	0	0	-	-	
	経済学	経済学	男	0	0	0	0	0	0	0	0	0	0	0	0	0	0	0	0	0	0	-	-
			女	0	0	0	0	0	0	0	0	0	0	0	0	0	0	0	0	0	0	-	-
	経済学計			0	0	0	0	0	0	0	0	0	0	0	0	0	0	0	0	0	-	-	
	人間文化学	人間行動論	男	0	0	0	0	0	0	0	0	0	0	0	0	0	0	0	0	0	0	-	-
			女	0	0	0	0	0	0	0	0	0	0	0	0	0	0	0	0	0	0	-	-
		人間行動論計		0	0	0	0	0	0	0	0	0	0	0	0	0	0	0	0	0	0	-	-
		地域文化論	男	0	0	0	0	0	0	0	0	0	0	0	0	0	0	0	0	0	0	0	-
	女		0	0	0	0	0	0	0	0	0	0	0	0	0	0	0	0	0	0	0	-	-
	人間文化学計			0	0	0	0	0	0	0	0	0	0	0	0	0	0	0	0	0	0	-	-
	心理学	心理学	男	0	0	0	0	0	0	0	0	0	0	0	0	0	0	0	0	0	0	-	-
			女	0	0	0	0	0	0	0	0	0	0	0	0	0	0	0	0	0	0	-	-
	心理学計			0	0	0	0	0	0	0	0	0	0	0	0	0	0	0	0	0	0	-	-
総リハ学	医リハ学	男	3	2	1	0	0	0	0	0	0	0	0	0	0	0	0	0	0	0	100.0%	100.0%	
		女	0	0	0	0	0	0	0	0	0	0	0	0	0	0	0	0	0	0	-	-	
総リハ学計			3	2	1	0	0	0	0	0	0	0	0	0	0	0	0	0	0	0	100.0%	100.0%	
食薬科学	食薬科学	男	0	0	0	0	0	0	0	0	0	0	0	0	0	0	0	0	0	0	-	-	
		女	0	0	0	0	0	0	0	0	0	0	0	0	0	0	0	0	0	0	-	-	
食薬科学計			0	0	0	0	0	0	0	0	0	0	0	0	0	0	0	0	0	0	-	-	
博士後期計			男	3	2	1	0	0	0	0	0	0	0	0	0	0	0	0	0	0	100.0%	100.0%	
			女	0	0	0	0	0	0	0	0	0	0	0	0	0	0	0	0	0	-	-	
			計	3	2	1	0	0	0	0	0	0	0	0	0	0	0	0	0	0	100.0%	100.0%	
博士	薬学	薬学	男	2	1	1	0	0	0	0	0	0	0	0	0	0	0	0	0	0	100.0%	100.0%	
			女	0	0	0	0	0	0	0	0	0	0	0	0	0	0	0	0	0	-	-	
薬学計			2	1	1	0	0	0	0	0	0	0	0	0	0	0	0	0	0	100.0%	100.0%		
博士計			男	2	1	1	0	0	0	0	0	0	0	0	0	0	0	0	0	0	100.0%	100.0%	
			女	0	0	0	0	0	0	0	0	0	0	0	0	0	0	0	0	0	-	-	
			計	2	1	1	0	0	0	0	0	0	0	0	0	0	0	0	0	0	100.0%	100.0%	
合計			男	22	17	2	0	0	0	0	0	0	0	0	0	1	2	0	0	100.0%	90.5%		
			女	19	13	2	0	0	0	1	0	0	0	0	0	0	1	2	0	89.5%	93.8%		
			計	41	30	4	0	0	0	1	0	0	0	0	0	1	3	2	0	95.1%	91.9%		

注1. 就職(内訳)欄の「フルタイム勤務」は契約社員(嘱託含む)、派遣社員、レジデントの場合で「1年以上かつ週30-40時間程度」、
「短時間勤務」は「1年以上かつ週30時間未満」

注2. 進学欄の「その他の進学」は、大学、専門学校、職業訓練校、研究研修生等

注3. 就職・進学以外欄の「その他」は、進学準備中、国試受験準備中、内定があるが就職活動中、今後就職活動予定等

注4. 就職率(%)は、(①~③)/(①~③+⑩)、就職者には自営業を含む

(3) 地域別求人・就職状況

2024年4月1日現在(単位 人)

ブロック	就職者数
北海道	0
東北	0
北陸・甲信越	0
関東	7
東海	2
近畿	23
中国	0
四国	1
九州	1
沖縄	0
その他	0
合計	34

(4) 業種別就職状況

2024年4月1日現在(単位 人、%)

業種	就職者数	割合
農林水産	0	0.0%
建設	0	0.0%
製造	1	2.9%
卸売	0	0.0%
小売	1	2.9%
金融保険	0	0.0%
不動産	0	0.0%
運輸倉庫	0	0.0%
マスコミサービス公益	19	55.9%
医療福祉	12	35.3%
公務員	1	2.9%
その他	0	0.0%
合計	34	100.0%

56-2. 進路状況(大学院) つづき

(5) 業種別就職状況(修士課程) 2024年4月1日現在(単位 人、()内は%)

業種	研究科	法学	経済学	人間文化学	心理学	総リハ学	栄養学	合計
農林水産		0 (0.0%)	0 (0.0%)	0 (0.0%)	0 (0.0%)	0 (0.0%)	0 (0.0%)	0 (0.0%)
建設		0 (0.0%)	0 (0.0%)	0 (0.0%)	0 (0.0%)	0 (0.0%)	0 (0.0%)	0 (0.0%)
製造		0 (0.0%)	0 (0.0%)	1 (50.0%)	0 (0.0%)	0 (0.0%)	0 (0.0%)	1 (3.4%)
卸売		0 (0.0%)	0 (0.0%)	0 (0.0%)	0 (0.0%)	0 (0.0%)	0 (0.0%)	0 (0.0%)
小売		0 (0.0%)	0 (0.0%)	0 (0.0%)	0 (0.0%)	0 (0.0%)	1 (25.0%)	1 (3.4%)
金融保険		0 (0.0%)	0 (0.0%)	0 (0.0%)	0 (0.0%)	0 (0.0%)	0 (0.0%)	0 (0.0%)
不動産		0 (0.0%)	0 (0.0%)	0 (0.0%)	0 (0.0%)	0 (0.0%)	0 (0.0%)	0 (0.0%)
運輸倉庫		0 (0.0%)	0 (0.0%)	0 (0.0%)	0 (0.0%)	0 (0.0%)	0 (0.0%)	0 (0.0%)
マスコミサービス公益		3 (75.0%)	1 (100.0%)	1 (50.0%)	6 (42.9%)	1 (25.0%)	3 (75.0%)	15 (51.7%)
医療福祉		0 (0.0%)	0 (0.0%)	0 (0.0%)	8 (57.1%)	3 (75.0%)	0 (0.0%)	11 (37.9%)
公務員		1 (25.0%)	0 (0.0%)	0 (0.0%)	0 (0.0%)	0 (0.0%)	0 (0.0%)	1 (3.4%)
その他		0 (0.0%)	0 (0.0%)	0 (0.0%)	0 (0.0%)	0 (0.0%)	0 (0.0%)	0 (0.0%)
合計		4 (100.0%)	1 (100.0%)	2 (100.0%)	14 (100.0%)	4 (100.0%)	4 (100.0%)	29 (100.0%)

(6) 業種別就職状況(博士後期課程・博士課程) 2024年4月1日現在(単位 人、()内は%)

業種	研究科	法学	経済学	人間文化学	総リハ学	薬学	食薬科学	合計
農林水産		0 (0.0%)	0 (0.0%)	0 (0.0%)	0 (0.0%)	0 (0.0%)	0 (0.0%)	0 (0.0%)
建設		0 (0.0%)	0 (0.0%)	0 (0.0%)	0 (0.0%)	0 (0.0%)	0 (0.0%)	0 (0.0%)
製造		0 (0.0%)	0 (0.0%)	0 (0.0%)	0 (0.0%)	0 (0.0%)	0 (0.0%)	0 (0.0%)
卸売		0 (0.0%)	0 (0.0%)	0 (0.0%)	0 (0.0%)	0 (0.0%)	0 (0.0%)	0 (0.0%)
小売		0 (0.0%)	0 (0.0%)	0 (0.0%)	0 (0.0%)	0 (0.0%)	0 (0.0%)	0 (0.0%)
金融保険		0 (0.0%)	0 (0.0%)	0 (0.0%)	0 (0.0%)	0 (0.0%)	0 (0.0%)	0 (0.0%)
不動産		0 (0.0%)	0 (0.0%)	0 (0.0%)	0 (0.0%)	0 (0.0%)	0 (0.0%)	0 (0.0%)
運輸倉庫		0 (0.0%)	0 (0.0%)	0 (0.0%)	0 (0.0%)	0 (0.0%)	0 (0.0%)	0 (0.0%)
マスコミサービス公益		0 (0.0%)	0 (0.0%)	0 (0.0%)	2 (66.7%)	2 (100.0%)	0 (0.0%)	4 (80.0%)
医療福祉		0 (0.0%)	0 (0.0%)	0 (0.0%)	1 (33.3%)	0 (0.0%)	0 (0.0%)	1 (20.0%)
公務員		0 (0.0%)	0 (0.0%)	0 (0.0%)	0 (0.0%)	0 (0.0%)	0 (0.0%)	0 (0.0%)
その他		0 (0.0%)	0 (0.0%)	0 (0.0%)	0 (0.0%)	0 (0.0%)	0 (0.0%)	0 (0.0%)
合計		0 (0.0%)	0 (0.0%)	0 (0.0%)	3 (100.0%)	2 (100.0%)	0 (0.0%)	5 (100.0%)

XI. その他

57. 2003年度以降に設置された各種プロジェクト

2024年4月1日現在

プロジェクト名	期 間 (任 期)	座長・主査	注2.
教養教育プロジェクト	2003年4月24日 ~ 2003年8月22日	佐藤雅美 (法学部)	
事務組織検討プロジェクト	2003年4月24日 ~ 2003年9月1日	岡田芳男 (副学長)	
UIプロジェクト	2003年10月9日 ~ 2004年3月31日	山岡由美子 (薬学部)	注1.
情報教育プロジェクト	2004年1月23日 ~ 2004年3月31日	山岡由美子 (薬学部)	注1.
神戸海上新都心構想に伴う移転基本構想プロジェクト	2004年5月6日 ~ 2007年3月31日	宮本善弘 (事務局長)	
教育ワーキング	2004年6月25日 ~ 2007年3月31日	石本真八 (経済学部)	
外部連携ワーキング	2004年6月25日 ~ 2007年3月31日	松本史朗 (総務部)	
キャンパス環境ワーキング	2004年6月25日 ~ 2007年3月31日	難波一安 (企画部)	
共通教育機構導入プロジェクト	2004年11月18日 ~ 2005年10月31日	佐藤雅美 (法学部)	
教員・職員評価制度導入プロジェクト	2004年11月18日 ~ 2006年3月31日	川崎統一 (副学長)	
給与制度改革プロジェクト	2004年11月18日 ~ 2006年3月31日	吉田弘美 (栄養学部)	
組織改革プロジェクト	2004年11月18日 ~ 2005年10月31日	塩出省吾 (学生部長・経営学部)	
インスティテュート制度導入プロジェクト (学際教育機構導入プロジェクト)	2004年11月18日 ~ 2005年10月31日	竹治康公 (経済学部)	
収容定員変更関係プロジェクト	2004年11月18日 開設	角野信夫 (経営学部長)	
収容定員変更関係	2004年11月18日 開設	水本浩典 (人文学部長) 岡本 博 (薬学部長)	
栄養学部関係	2004年11月18日 開設	玉木七八 (栄養学部長)	
情報環境プロジェクト	2005年2月1日 ~ 2005年10月31日	佐藤雅美 (教務部長・法学部)	
危機管理規程策定プロジェクト	2006年4月1日 ~ 2007年3月31日	川崎統一 (副学長)	
経費節減プロジェクト	2006年4月1日 ~ 2006年9月1日	川崎統一 (副学長)	
人事政策総合プロジェクト	2006年1月21日 ~ 2007年3月31日	眞弓忠範 (学長)	
大学改革推進プロジェクト	2006年9月7日 ~ 2007年3月31日	川崎統一 (副学長)	
経営改革ワーキング	2006年9月7日 ~ 2007年3月31日	中村 恵 (学長補佐)	
キャンパス活性化ワーキング	2006年9月7日 ~ 2007年3月31日	岡本 博 (学長補佐)	
2007年度・2008年度キャンパス活性化委員会	2007年12月6日 ~ 2009年3月31日	早木仁成 (副学長)	
組織再整備検討プロジェクト	2008年7月7日 ~ 2010年3月31日	角野信夫 (副学長)	
有瀬キャンパス再整備プロジェクト	2008年10月9日 ~ 2009年3月31日	古川 宏 (学長補佐)	
2009年度・2010年度キャンパス活性化委員会	2009年4月1日 ~ 2011年3月31日	早木仁成 (副学長) (~2010年7月12日) 岡本 博 (副学長) (2010年7月22日~)	
将来計画検討プロジェクト	2010年2月1日 ~ 2011年1月31日	春藤久人 (学長補佐)	
汎用機基幹事務システム検討プロジェクト	2010年4月1日 ~ 2011年3月31日	春藤久人 (図書館・情報処理センター所長)	
I号館機能移転後整備計画検討プロジェクト	2010年4月15日 ~ 2010年8月31日	古川 宏 (総合リハビリテーション学部長)	
女性プロジェクト	注3. 2011年8月5日 ~ 2011年12月15日	吉野絹子 (学長補佐)	
附属高等学校移転検討プロジェクト	注4. 2013年10月22日 ~ 2014年3月31日	伊藤 茂 (副学長)	
教学IR基本構想策定専門部会	注3. 2014年11月2日 ~ 2015年1月31日	早木仁成 (学長補佐)	
指定クラブ強化プロジェクト	注3. 2014年5月22日 ~ 2014年10月23日	塩出省吾 (副学長)	
入試制度検討プロジェクト	注3. 2014年4月30日 ~ 2015年2月10日	塩出省吾 (副学長)	
入試問題作成検討プロジェクト	注3. 2014年5月21日 ~ 2014年8月4日	伊藤 茂 (副学長)	
入学式・卒業式 見直しプロジェクト	注3. 2014年5月1日 ~ 2014年9月29日	伊藤 茂 (副学長)	
神戸学院カレッジ検討プロジェクト	注3. 2015年4月21日 ~ 2015年7月31日	塩出省吾 (副学長)	
入学式実行プロジェクト	注3. 2015年12月7日 ~ 2020年3月31日	伊藤 茂 (副学長) (~2016年6月7日) 塩出省吾 (副学長) (2017年1月11日~2019年3月31日) 津田裕子 (副学長) (2019年4月1日~2020年3月31日)	
有瀬キャンパス再編プロジェクト	2015年4月1日 ~ 2015年7月29日	伊藤 茂 (副学長)	
有瀬キャンパス再編整備実行ワーキング	2016年10月1日 ~ 2017年3月31日	清水寛之 (副学長)	
男女共同参画推進ワーキング	2016年10月20日 ~ 2017年3月9日	西垣千春 (学長補佐)	
法人機能・財政検討ワーキング	注4. 2016年7月25日 ~ 2017年10月10日	岡本 博 (理事)	
IPE (専門職連携教育) 推進ワーキング	注3. 2017年3月15日 ~ 2017年9月30日	内海美保 (薬学部)	
退学防止および修学・就労プログラム推進ワーキング	注3. 2017年11月2日 ~ 2018年12月20日	注5. 西垣千春 (学長補佐)	
法人機能検討会	注4. 2018年10月1日 ~ 2020年1月20日	-	
法人財務検討会	注4. 2019年1月17日 ~ 2020年2月25日	岡本 博 (理事)	
「ブランド力醸成」ワーキンググループ	2019年9月1日 ~	辻 幸恵 (学長補佐)	
データサイエンス教育プログラム検討ワーキンググループ	2019年11月1日 ~ 2020年12月31日	塩出省吾 (経営学部)	
業務改善プロジェクト	2020年4月1日 ~	西 久美子 (図書館・情報支援センター事務部長)	
大学院再編検討ワーキンググループ	2020年4月23日 ~ 2021年3月31日	角森正雄 (副学長)	
障がい学生支援体制整備ワーキンググループ	2020年2月19日 ~ 2021年3月24日	田中康介 (副学長)	
リカレント教育検討ワーキンググループ	2020年8月1日 ~ 2021年3月31日	西垣千春 (総合リハビリテーション学部教授)	
人事評価制度構築ワーキング	2020年7月22日 ~ 2021年3月24日	山木 暢 (法人事務局長)	

57. 2003年度以降に設置された各種プロジェクト つづき

2024年4月1日現在

プロジェクト名	期 間 (任 期)	座長・主査 注2.
大学院改革プロジェクト	2021年4月9日 ~ 2021年10月14日	角森正雄 (副学長)
附属中高改革検討ワーキンググループ 注4.	2021年5月10日 ~ 2022年2月4日	岡本 博 (財務担当理事)
障がい学生支援体制推進プロジェクトチーム	2021年5月17日 ~ 2023年3月31日	田中康介 (副学長)
長期ビジョン策定ワーキンググループ	2021年5月26日 ~ 2022年2月28日	田中康介 (副学長)
事務基幹システム更新プロジェクト	2021年5月28日 ~	西 久美子 (図書館・情報支援センター事務部長)
データサイエンス教育推進プロジェクト	2021年10月14日 ~ 2022年3月31日	生田卓也 (教務センター所長)
データサイエンス教育推進プロジェクト	2022年6月1日 ~ 2024年3月31日	毛利進太郎 (図書館・情報支援センター所長)
寄附行為変更検討委員会	2023年11月1日 ~ 2024年3月7日	山木 暢 (法人事務局長)

注1. UIプロジェクトと情報教育プロジェクトは、任期の定めがなかったため、終了は当該年度末を記載

注2. 役職は当時のもの

注3. 学長の諮問機関

注4. 常任理事会の諮問委員会

注5. 任期不明のため、第1回～最終回までを期間としている

58. 社会貢献・地域貢献（2023年度実績）

2024年4月1日現在

主 な 事 業 ・ 活 動 名	備 考
科目等履修生・聴講生	<p>生涯学習に対する社会的要請への対応として、一般の方を対象とした2つの制度を用意しています。</p> <p>【科目等履修生】</p> <ul style="list-style-type: none"> ・ 授業を履修し、試験等に合格した場合、その単位が与えられる制度 ・ 科目等履修生には修業年限を1年とし、一定数の科目をまとめて履修することにより、体系的な学習をすることができる社会人コースがあります。 <p>【聴講生】</p> <ul style="list-style-type: none"> ・ 授業を聴講する制度（試験なし、単位なし） <p>https://www.kobegakuin.ac.jp/social_contribution/lifelong/subject/</p>
図書館学外者利用	<p>地域に開かれた図書館をコンセプトに、利用しやすいように利用区分を設定し一般開放を行っています。</p> <p>学外利用登録：資料の閲覧、複写（有料）及び資料貸出が可能 （登録料／通年4,000円、半期2,000円）</p> <p>期間／当該年度における通年（4月～翌年3月末）、前期（4月～9月）、後期（10月～翌年3月末）の有効期間／閲覧・貸出可</p> <p>入館P A S S：資料の閲覧、複写（有料）が可能（登録料／100円）</p> <p>期間／登録日～当該年度の年度末（3/31）</p>
心理臨床カウンセリングセンター「地域の相談窓口」	<p>地域の方々への心理的支援を行うと共に、心理学の実践的な教育・研究を行う機関として「心理臨床カウンセリングセンター」を設置しています。</p> <p>心理的な課題に対し、心理相談・心理検査・グループワーク等を行います。実践的トレーニングの場として、心理専門職を目指す大学院生もカウンセリングを担当しており、これまでに蓄積してきた心理学研究の成果・知見をもとに、具体的な形で地域の方々のこころの健康のお役に立てるように活動しています。</p>
子育てサロン まなびー	<p>心理学部が、神戸市地域子育て支援拠点事業に参画し「子育てサロン『まなびー』」を有瀬キャンパスにて開室しています。地域の就学前の乳幼児とその保護者に、子育て親子の交流の場を提供するとともに、子育て等に関する相談や支援を行っています。</p>
総合型地域スポーツ・文化クラブ（クラブ、教室、スポーツフェスタ）	<p>地域住民の皆さまに新たなライフスタイルを提案するとともに、地域社会との連携を通して地域の活性化に寄与し、学生がクラブの運営や地域の皆さまへの指導経験を積むことによって、正課教育と課外活動の活性化を図ることを目的に、2017年4月から「神戸学院大学総合型地域スポーツ・文化クラブ」を設置し、クラブチームの運営と共に練習教室、スポーツフェスタ等のプログラムを実施しています。</p> <p><クラブチーム></p> <ul style="list-style-type: none"> ・ アメリカンフットボールジュニアクラブ ・ ジュニアソフトボールクラブ ・ ジュニアテニス強化プロジェクト ・ テニスアカデミークラブ <p><スポーツフェスタ></p> <p>バレーボールや女子駅伝、アメリカンフットボール、サッカー（ヴィッセル神戸）、バスケットボールなどを実施しています。（39、学際教育機構、全学教育推進機構関係にも掲載）</p>
時のウィーク・伊川クリーン作戦等	<p>地域のイベントや祭りなどに本学の学生、教職員らがボランティアとして多数参加し、同日に清掃活動も行っています。</p>
講師派遣事業	<p>地域社会・企業・団体等からの講演依頼に対し教員を派遣しています。</p>
学術講演会	<p>国内外で著名な学者・研究者を講師としてお招きし、一般公開の講演会を開催しています。</p>
グリーンフェスティバル	<p>地域の方々や本学の学生・教職員に一流の舞台芸術に触れる機会を提供するため、毎年春と秋に各4～5回の公演を無料で実施しています。西欧のクラシック音楽、多種多様な演劇、古典芸能など国内外のアーティストを招き、レベルの高い、また一般の催しとはひと味違う公演を企画しています。</p>
土曜公開講座	<p>大学における教育・研究の成果を地域の方に還元するため、春期は有瀬キャンパス、秋期はポートアイランド第1キャンパスで土曜公開講座を実施しています。各学部の教員がそれぞれの専門領域から社会で関心の高い問題を取り上げ、無料で講座を開講しています。</p>
体験型公開講座	<p>2015年から、大学の教育・研究成果を社会に還元することや地域の人々の生涯学習に積極的に関わることを目的に、「知識や理論を身につける講義」と「実習・ワークショップ」を組み合わせた体験型の公開講座を開講しています。少人数制での実施によりきめ細やかな講座を提供し、参加者同士がコミュニケーションをとりながら交流を深める機会につなげる等、工夫を凝らしたプログラムを展開しています。</p>
健康づくりサポートプログラム	<p>「人生100年時代」は、高齢者から若者まで全ての方が元気に活躍し続けられる社会、安心して暮らすことのできる社会をつくることが重要です。「予防医学」の重要性を説いた創設者・森茂樹博士の思いを受継ぎ、法人創立110周年記念を機に、総合大学の特徴を活かし、市民の「健康づくり支援」を目的としたプログラムを2022年度よりスタートしています。</p>
ポアイ4大学（神戸女子大学、神戸女子短期大学、兵庫医科大学、本学）による連携事業	<p>文部科学省平成20年度「戦略的の大学連携支援事業」に採択され、2008年10月1日「ポアイ4大学連携推進センター」を開設しました。地域社会に貢献することを目的として、安全・安心・健康をテーマに、研究・教育、学生課外活動、学生支援、生涯学習など多面的なプログラムを展開しています。</p> <ul style="list-style-type: none"> ・ ポアイ4大学連携推進センター共同事業（ポアイ教養科目の開講、単位互換制度の実施、地域住民向けの防災啓発イベントの開催、学習支援ボランティア派遣など） ・ ポアイ安全・安心ステーション（学生消防団の活動、学生ボランティア団体の活動、DMAT研修運営補助ボランティアへの参加、交通安全啓発活動など） ・ 各部会の連携事業（4大学マラソン大会、国際交流ツアー、清掃活動など）
T K K 3 大学（東北福祉大学、工学院大学、本学）による連携事業	<p>文部科学省平成21年度「戦略的の大学連携支援事業」に採択され、2009年9月28日「T K K 3 大学びがい連携センター」を開設しました。3大学の専門科目を互いに遠隔授業やサマースクールで受講し、学生が防災・減災・社会貢献などの生きた専門的知識を身につける場を提供しています。</p> <ul style="list-style-type: none"> ・ T K K 3 大学共同科目の開講 ・ 3大学合同ボランティア活動 ・ 大学連携による防災教育プログラムの実施

58. 社会貢献・地域貢献（2023年度実績） つづき

2024年4月1日現在

主 な 事 業 ・ 活 動 名	備 考
大学都市神戸産官学プラットフォームによる連携事業	2023年11月に一般社団法人大学都市神戸産官学プラットフォームが設立され、発起校の1つとして、さまざまな産官学プロジェクトに積極的に参画しています。
大学コンソーシアムひょうご神戸による連携事業	<ul style="list-style-type: none"> ・国際交流、学生交流、教育連携、キャリア、高大連携及びFD・SD委員会の6事業を展開 ・企業課題解決プログラムの実施（みなと銀行、マルヤナギ小倉屋）
兵庫県との連携事業	<ul style="list-style-type: none"> ・兵庫県・丹波市合同防災訓練の運営補助 ・ひょうご安全の日のつどいへのブース出展 ・兵庫県少年少女消防クラブ交流大会の運営補助・ブース出展 ・令和5年度神戸つながるトークにおける学生による活動発表・意見交換会 ・日本気象協会兵庫県、新産業創造研究機構によるドローン実証実験への協力 ・ひょうご備蓄キャンペーンの共同開催
神戸市との連携事業	<ul style="list-style-type: none"> ・大学都市KOBÉ発信プロジェクト（ナレッジキャピタルでの展示・特別イベント） ・地域子育て支援拠点事業「子育てサロン『まなびー』」の開室 ・銭湯文化活性化事業（学生が神戸市内の銭湯の魅力を情報発信） ・神戸市公式SNS「つぶやこうべ」連携（学生が神戸市の魅力を情報発信） ・こども本の森での神戸市とのコラボワークショップの実施 ・神戸のつどいへのブース出展 ・神戸防災のつどいへのブース出展 ・中学生・高校生対象の歴史フォーラムの共催 ・地域学講座における子ども家庭局長の講演 ・神戸2024世界パラ陸上競技選手権大会～1日1万人集客プロジェクト～への参画 ・2023年度兵庫県・神戸市国民保護共同訓練へのエキストラ参加 ・災害時における市民・事業者・市の協働による総合的・体系的な食糧・物資を備蓄 ・吹奏楽部による客船演奏への協力
神戸市中央区との連携事業	<ul style="list-style-type: none"> ・委託事業「地域防災力アッププロジェクト」の実施 ・中央区小学生ドッジボール大会へのボランティア派遣 ・多文化交流フェスティバルへのブース出展 ・ふれあい中央カーニバルへのボランティア派遣 ・こうべ海の盆踊り2023へのボランティア派遣
神戸市西区との連携事業	<ul style="list-style-type: none"> ・学生・西区連携まちづくり活動助成への参画 ・走り方教室・パラリンピック陸上体験会の共催
神戸市垂水区との連携事業	<ul style="list-style-type: none"> ・垂水区民スポーツの日イベントへのボランティア派遣 ・垂水区ロードレース大会へのボランティア派遣 ・垂水区ドッジボール大会へのボランティア派遣
明石市との連携事業	<ul style="list-style-type: none"> ・こども食堂への学生ボランティア派遣 ・明石市内バス利用促進プロジェクトの実施
淡路市との連携事業	学生による淡路市の魅力発信事業、大学連携まちづくり活動補助金事業（地域活性化・魅力向上策を提言し、その魅力を神戸市内で発信）
西宮市との連携事業	<ul style="list-style-type: none"> ・にしのみや環境まちづくりフェスタへのブース出展 ・にしのみや防災マルシェへのブース出展 ・高木小学校区防災訓練へのブース出展 ・西宮学文殿町での防災啓発ワークショップの実施
神戸医療産業都市との連携事業	<ul style="list-style-type: none"> ・イベント「一般公開」へのブース出展 ・クラスター交流会の開催
大阪市立総合生涯学習センターとの連携事業	<ul style="list-style-type: none"> ・防災学習プログラムの開発 ・連携講座「こども金融教室」の開催
兵庫県中小企業家同友会との連携事業	<ul style="list-style-type: none"> ・地元優良企業就職相談会の実施 ・しごと探求学習の実施（イーエスプランニング、フナビキ工務店、プレスト、鍵庄） ・PBL型授業の実施（ポータルスタイル） ・産業界等連携講座での講義（デジアラホールディングス） ・キャリアアップ講座（法学部）経営学特論Ⅱ（経営学部）での講義（フナビキ工務店）
大丸神戸店との連携事業	<ul style="list-style-type: none"> ・もとまち こども大学の共同開催 ・イベント「こどもマルシェ」の開催
六甲バターとの連携事業	栄養学部が六甲バターと連携し、神戸マラソン完走を目指すランナーに向けてチーズを用いた栄養価の高いレシピを考案するとともに、「マラソンレシピブック」を作成し、ランナーに配布しています。
阪急阪神百貨店・まねき食品との連携事業	栄養学部が阪神百貨店とまねき食品と連携し、食習慣の変化に伴う「おせち離れ（伝統食文化の継承）」を課題としたコラボおせちを開発しています。
ガイドードリンコ、神戸市との連携事業	デジタルサイネージを搭載した自動販売機を通じて、災害時の緊急情報・防災啓発情報等を発信する取り組みを実施しています。本学は防災啓発コンテンツの作成・配信を担当しています。
JA兵庫六甲、神戸市との連携事業	農業の担い手不足という問題に対し、神戸市が創設した神戸ネクストファーマー制度を活用し、農業知識のあるJA兵庫六甲と、経営学と栄養学の知識のある本学が連携して「楽農アカデミー」を開講しています。
損保ジャパン・SOMPOケアとの連携事業	<ul style="list-style-type: none"> ・高齢者施設におけるSOMP流こども食堂でのイベント開催 ・経営学部データサイエンス専攻における教育連携 ・こべっこランド防災イベントへのブース出展
楽天ヴィッセル神戸との連携事業	<ul style="list-style-type: none"> ・課外活動団体によるスタジアムでの演技 ・スタジアムでの被災地物産展のブース出展 ・ヴィッセル神戸株式会社の社員による特別講義 ・親子サッカークリニックの開催 ・インターンシップへの学生参加 ・ヴィッセル神戸学生サポーターによる活動 ・神戸マラソン応援イベント スポーツフェスティバル2023の運営補助

58. 社会貢献・地域貢献（2023年度実績） つづき

2024年4月1日現在

主 な 事 業 ・ 活 動 名	備 考
神戸マラソンへの協力事業	<ul style="list-style-type: none"> ・ 各種ボランティア派遣（一般ボランティア、救護ボランティア、固定AED隊等） ・ ボランティア説明会開催への協力 ・ 課外活動団体による沿道応援 ・ 神戸マラソンレディスランニングクリニック
地域団体等への協力事業	<ul style="list-style-type: none"> ・ 港島自治連合協会：イベント（さくら祭り、夏祭り、クリスマス会等）へのボランティア派遣 ・ ポートピアホテル：防災イベントへのボランティア派遣 ・ サンケイスポーツ：バレンタインプランへの運営補助 ・ 神戸水上警察署：歩行者安全通行教室への協力 ・ 兵庫県警察本：学生ボランティア募集、ボランティア説明会への協力 ・ 大阪万博：学生ボランティア募集、ボランティア説明会への協力 ・ COMING KOBE23：減災ヴィレッジへのブース出展
学生団体による地域貢献活動	<ul style="list-style-type: none"> ・ 防災女子：年間30件程度の防災啓発ワークショップの実施 ・ 学生消防団：防災啓発活動、各種防災イベントでの運営補助、清掃活動等 ・ 減災Scop：港島地区総合防災訓練ジュニアチーム競技指導等 ・ ポーアイ・セーフティタウン・コミュニティ：ホンデリング・プロジェクトの実施等 ・ シーガルレスキュー：各種防災イベントでのブース出展（心肺蘇生法等）
その他連携事業	<ul style="list-style-type: none"> ・ 養父市、豊岡市：たじま未来プロジェクトへの参加 ・ 神戸市立中央体育館：防災イベントへのブース出展 ・ 阪神奈大学、研究機関生涯学習ネット：公開講座フェスタの開催 ・ 神戸市立太山寺小学校：出前授業 ・ 神戸市立枝吉小学校：出前授業、フラッグフットボール連携授業 ・ バンドー神戸青少年科学館：サイエンスフェスティバルへのブース参加 ・ 兵庫防衛協会：能登半島地震復興支援チャリティーコンサートでの募金活動・ブース出展 ・ 神戸水上警察署：サイバー犯罪防止啓発に関する授業連携 ・ 良品計画：いつものもしもCARAVANへのブース出展 ・ 神戸新聞社：117KOBEぼうさい委員会への学生参加 ・ omochi、みなと銀行：フェアトレード教材開発 ・ ユーハイム：メニューの開発 ・ 丸魚水産：冷凍水産物のレシピ開発 ・ 神戸ストークス：試合運営への協力、課外活動団体の出演

59. 連携協定

2024年4月1日現在

協定名	備考
明石市との連携協力協定	2005年4月16日調印
神戸市との備蓄拠点協定	2007年4月20日調印 3キャンパスで8,000人分の備蓄
神戸市西区との連携協力協定	2007年5月14日調印 協定に基づき「大学・西区まちづくり助成事業」を実施
神戸市消防局との特殊災害発生時の協力に関する覚書	2007年10月1日調印 本学学生向け授業と隊員向け授業を相互に実施
兵庫県立舞子高等学校との教育連携協定	2008年3月3日調印
神戸市中央区との連携協力協定	2008年11月19日調印
防災・減災及び災害時のボランティア活動に関する5大学連携支援協定	2009年3月17日調印 本学、大妻女子大学、工学院大学、神戸女子大学（短大含む）及び兵庫医療大学
神戸市中央区と収容避難所の指定に関する協定（KPC）	2009年5月1日調印
神戸市立須磨翔風高等学校との連携協力協定	2009年7月28日調印
神戸市教育委員会との連携協力協定	2010年7月27日調印
薬学研究科と理化学研究所との教育・研究協力に関する協定	2011年6月1日調印
薬学研究科と神戸中央市民病院との教育・研究協力に関する協定	2011年9月21日調印
香川県と就職支援に関する協定	2012年12月7日締結
国立病院機構 神戸医療センターとの包括的連携協定	2013年3月19日調印
愛媛県と就職支援に関する協定	2013年4月1日締結
高知県と就職支援に関する協定	2013年8月23日締結
鳥取県、公益財団法人ふるさと鳥取県定住機構と就職支援に関する協定	2014年2月22日締結
公益財団法人先端医療振興財団との包括的連携協定	2014年2月14日調印
兵庫県立考古博物館との包括的連携協定	2014年3月5日調印
徳島県と就職支援に関する協定	2014年10月16日締結
岡山県と就職支援に関する協定	2015年12月1日締結
山口県と就職支援に関する協定	2015年12月24日締結
京都市教育委員会と「学生ボランティア」学校サポート事業における学生の派遣に関する協定	2015年1月14日調印
大阪市立総合生涯学習センターと包括的連携協定	2015年9月14日調印
神戸市と包括連携協定	2015年10月2日調印
島根県と就職支援に関する協定	2016年2月4日締結
広島県と就職支援に関する協定	2016年7月1日締結
兵庫県立神戸鈴蘭台高等学校との教育提携に関する協定	2016年7月28日締結
和歌山県と就職支援に関する協定	2016年9月15日締結
福岡県と就職支援に関する協定	2016年11月15日締結
兵庫県と就職支援に関する協定	2017年2月21日締結
神戸女子大学、神戸女子短期大学、夙川学院短期大学及び兵庫医療大学の連携協力に関する協定	2017年3月10日調印
兵庫県と地域創生に係る包括連携協力協定	2017年9月13日調印
神戸ポートアイランド4大学と兵庫県との地域安全まちづくり活動の推進に関する協定	2017年12月20日調印
淡路市との包括連携協定	2017年12月25日調印
株式会社神戸新聞社との防災に関する連携協定	2018年3月8日調印
兵庫県立伊川谷高等学校との教育提携に関する協定	2018年3月28日調印
大丸神戸店との包括連携協定	2018年7月5日調印
神戸市看護大学とIPE等大学間連携に関する協定	2018年10月10日調印
神戸市枝吉小学校との連携協力協定	2019年5月8日調印
福井県と就職支援に関する協定	2019年8月8日締結
三重県と就職支援に関する協定	2019年12月20日締結
こうべ市民福祉振興協会との包括連携協定	2020年3月18日調印
石川県と就職支援に関する協定	2020年4月1日締結
神戸市水上消防署との駐車場の提供に関する覚書	2020年7月17日調印
滋賀県と就職支援に関する協定	2021年3月30日締結
鹿児島県と就職支援に関する協定	2021年6月1日締結
神戸親和女子大学との教育研究に関する包括連携協定	2021年6月4日締結
京都府と就職支援に関する協定	2021年8月1日締結
神戸学院大学と兵庫県中小企業家同友会における連携に関する協定書	2021年10月6日締結
愛知県と就職支援に関する協定	2021年11月1日締結
神戸市、ダイードリニコ株式会社及び神戸学院大学の地域貢献型自動販売機を活用した情報発信に関する連携協定	2022年2月4日締結
富山県と就職支援に関する協定	2022年9月1日締結
沖縄県と就職支援に関する協定	2023年1月24日締結
兵庫県立三田西陵高等学校との教育提携に関する協定	2023年6月2日締結

60. 記念式典等

2024年4月1日現在

式典名称	開催日	会場	主なゲスト等
法科大学院開設記念式	2004年2月21日	法科大学院校舎	
14号館完成式	2004年3月30日	14号館他	
経営学部開設記念講演会	2004年4月2日	マナビーホール	蟻田社長 株式会社クールアース
国際関係法学科開設10周年記念講演会	2004年6月29日	マナビーホール	ビルコ・コウララ博士 国連難民高等弁務官事務所駐日代表
経営学部開設記念シンポジウム	2004年10月29日	マナビーホール	
国際関係法学科開設10周年記念式典	2004年11月9日	メモリアルホール	陳凱歌氏 (チェン・カイコー)
阪神・淡路 大震災 10周年事業	講演会他	2004年12月1日	マナビーホール他 古市忠夫氏 プロゴルファー 他
	シンポジウム	2004年12月15日	マナビーホール 河田恵昭氏他
	追悼コンサート	2005年1月13日	メモリアルホール 伍芳氏 中国古筝演奏者
	追悼式典	2005年1月17日	マナビーホール 禹さん一家 (中国人留学生の遺族)
15号館完成式式典	2005年3月25日	15号館他	
総合リハビリテーション学部開設記念式典・講演会・祝賀会	2005年6月1日	メモリアルホール	トーマス・ラガウォール氏 リハビリテーション・インターナショナル事務局長
ポートアイランド新キャンパス起工式	2006年10月29日	ポートアイランド 新キャンパス予定地	
栄養学部創立40周年学術講演会・記念交流会	2006年5月31日	マナビーホール	横山光宏教授 神戸大学大学院医学系研究科
法学部 ポートアイランド開設記念講演会	2007年4月14日	ポートアイランド キャンパス	奥島孝康教授 早稲田大学前総長・ 早稲田大学大学院法務研究科
神戸学院大学創立40周年・ポートアイランド キャンパス開設記念式典・講演会・祝賀会	2007年6月2日	ポートアイランド キャンパス	中谷喜洋教授 ハーバード大学ダナファーバー癌研究所
薬学部 ポートアイランドキャンパス移転 記念特別講演会	2007年10月6日	ポートアイランド キャンパス	川越満氏 コンサナリスト
心理臨床カウンセリングセンター開設記念 フォーラム	2007年10月27日	マナビーホール	西森由美子NPO法人ウィズネイチャー理事長 赤堀富子 アトリエクルレ主宰
地球環境防災 フォーラム	写真展	2008年5月10日～25日	松本紀生氏 写真家
	講演会	2008年5月10日	坪内俊憲氏 星槎大学准教授 地球環境・生物多様性保全の専門化
	アラスカフォトライブ	2008年5月10日	松本紀生氏 写真家
	シンポジウム	2008年5月17日	
	学生・生徒による発表会・ ワークショップ	2008年5月17日	諏訪清二氏 兵庫県立舞子高等学校教諭
人文学部創設20周年記念式典	2009年12月12日	メモリアルホール	一海知義氏 元神戸学院大学教授
阪神・淡路大震災15周年犠牲者追悼式	2010年1月24日	ポートアイランド キャンパス	
学校法人神戸学院創立 100周年記念式典・祝賀会	2012年7月14日	ポートピアホテル	文部科学省高等教育局私学部長、兵庫県知事、 神戸市長、日本私立学校振興・共済事業団理事長、 明石市長、日本私立大学協会副会長、 兵庫県私学総連合会会長 他
学校法人神戸学院創立100周年記念 クリスマスチャリティーコンサート	2012年12月9日	メモリアルホール	尾吉真人氏 (ピアノ)、山本真理子氏 (ヴァイオリン)、 森原明日香氏 (ソプラノ)、岡部桂永子氏 (ピアノ)
ポートアイランドキャンパスD号館・ 体育館起工式	2013年10月19日	ポートアイランド キャンパスD号館 建設予定地	
現代社会学部開設記念式典・祝賀会・ シンポジウム	2014年7月12日	ポートアイランド キャンパス	楠木俊昭氏 (京都女子大学客員教授) 他
阪神・淡路大震災20周年献花式	2015年1月16日	有瀬キャンパス 中庭	
グローバル・コミュニケーション学部 開設記念式典	2015年7月18日	ポートアイランド キャンパス	兵庫県知事、神戸市長、明石市長 他
大学創立50周年式典	2016年6月11日	ポートピアホテル	文部科学省私学行政課長補佐、 兵庫県副知事、神戸市長、明石市副市長、 日本私立大学協会副会長 他
大学創立50周年記念シンポジウム	2016年11月5日	ポートアイランド キャンパス	杉良太郎氏 (歌手・俳優) 他
心理学部開設記念式典・フォーラム	2018年5月19日	メモリアルホール	兵庫県副知事、神戸市市長室長、明石市長
心理学研究科開設記念フォーラム	2019年7月13日	マナビーホール	丹野義彦氏 (東京大学大学院総合文化研究科教授) 他
神戸三宮サテライト開設記念式典・記念講演	2019年9月7日	神戸三宮サテライト	神戸市副市長、 (株)神戸新聞社 代表取締役会長、 喜田慶文氏 (東洋大学名誉教授) 他
ポートアイランド第2キャンパス内覧会	2019年9月26日	ポートアイランド 第2キャンパス	
溝口史郎名誉理事長お別れの会	2020年11月26日	ポートアイランド 第1キャンパス	溝口明氏 他

61. 災害・事故等

阪神・淡路大震災 発生

1995年 1月17日 午前5時46分
 本学教員1名、大学院生1名、研究生1名が死亡

明石天文科学館の被災大時計の設置

1996年 10月30日
 2004年 3月、14号館建築に伴い4号館横に移転

震災10周年式典
 震災15周年犠牲者追悼式
 震災20周年献花式

2005年 1月17日
 2010年 1月24日
 2015年 1月16日

J R 福知山線脱線事故

2005年 4月25日 午前9時18分頃
 JR西日本福知山線（塚口～尼崎駅間）で発生、本学学生1名が死亡、1名が大怪我

東日本大震災 発生

東日本大震災1周年事業
 東日本大震災「提言」出版

2011年 3月11日 午後2時46分
 2012年 3月11日
 2012年 3月

62. 主な広報誌

広報誌名	発行部数	対 象	担当部署	備 考
Campus	3,000~5,300 (年間14,300)	学生、教職員	学生支援グループ	年4回発行
教育後援会報	12,100 (年間36,300)	教育後援会会員・教職員	学生支援グループ	年3回発行
翠陵(同窓会報)	72,500	同窓会会員	広報グループ	2015年度より年1回発行
教育ガイド	3,400	1年次生の保護者・教職員	学生支援グループ	年1回発行
総合案内(和文)	3,000	企業、その他一般	広報グループ	年1回発行
総合案内(英文)	1,000	国際交流用	広報グループ	年1回発行
view	5,500	主に保護者 (2010年から同窓会にも配布)	広報グループ	年1回発行
大学案内	95,000	高校生・受験生	入学・高大接続グループ	年1回発行

注1. 上記以外に2002年度より各学部が「学部広報誌」を作成

注2. 当該年度の発行部数を記載

63. その他の広報関係

媒 体	備 考
ホームページ	2007年4月 リニューアル 2009年11月 デザインリニューアル 2010年3月 モバイルサイトリニューアル 2012年7月 全面リニューアル 2013年1月 法人サイト開設 2016年9月 入試ポータルサイト開設 2017年12月 全面リニューアル(レスポンスデザイン) 2023年1月 トップデザインリニューアル
神戸学院大学広報ガイドライン	2006年5月 広報委員会で承認後、総合企画会議に報告 2006年8月 部局の広報担当者による会議で報告 2012年5月 広報委員会で一部修正を承認後、総合企画会議に報告 2012年7月 広報委員会で名称変更(旧: マネジメントガイドライン)を承認後、総合企画会議に報告 2018年4月 広報委員会で大学名の英語表記変更を承認後、総合企画会議に報告
学報.net	2003年7月 「学内報」を「学報」に改題 2007年4月 Web化と同時に「学報.net」に改題 2010年11月 デザインリニューアル 2012年8月 全面リニューアル 2017年12月 ホームページリニューアルに伴い特設サイト化
神戸学院大学 公式Facebook	2012年10月 開設
神戸学院大学 公式チャンネル (YouTube)	2013年1月 開設
神戸学院大学 入学・高大接続センター LINE公式アカウント	2014年7月 開設(受験生向け)
神戸学院大学 Instagram公式アカウント	2015年4月 開設

参考1：大学組織

64. 大学役員

2024年4月1日現在

役 職 名	氏 名	就 任 年 月 日
学 長	中村 恵	2022年4月1日
副学長	田中 康介	2022年4月1日(2020年4月1日から)
副学長	生田 卓也	2023年4月1日
副学長	市川 秀喜	2023年4月1日
副学長	備酒 伸彦	2023年4月1日
法学部長・法学研究科長	笹川 明道	2023年4月1日
経済学部長・経済学研究科長	石本 眞八	2021年4月1日
経営学部長	辻 幸恵	2024年4月1日
人文学部長・人間文化学研究科長	宇野 文夫	2024年4月1日
心理学部長	長谷川千洋	2024年4月1日
心理学研究科長	石崎 淳一	2024年4月1日
現代社会学部長	岡崎 宏樹	2024年4月1日
グローバル・コミュニケーション学部長	大濱 慶子	2023年4月1日
総合リハビリテーション学部長	春藤 久人	2023年4月1日
総合リハビリテーション学研究科長	藤原 瑞穂	2023年4月1日
栄養学部長	南 久則	2022年4月1日
栄養学研究科長・食品薬品総合科学研究科長	竹橋 正則	2022年4月1日
薬学部長	岸本 修一	2023年11月28日
薬学研究科長	国嶋 崇隆	2024年4月1日
全学教育推進機構長	生田 卓也	2023年4月1日
共通教育センター所長	生田 卓也	2023年4月1日
共通教育センター副所長	平井 愛	2024年4月1日
教職教育センター所長	林坂弘一郎	2023年4月1日
教職教育センター副所長	井上 豊久	2023年4月1日
キャリア教育センター所長	小松 昭人	2020年4月1日
キャリア教育センター副所長	栗原 由加	2023年4月1日
学生の未来センター所長	西垣 千春	2019年4月1日
学生の未来センター副所長	春日 勉	2021年4月1日
法人事務局長	住本 武司	2024年4月1日
大学事務局長	住 智明	2017年4月1日
内部監査室長	山木 暢	2024年4月1日
教務センター所長	林坂弘一郎	2023年4月1日
入学・高大接続センター所長	佐々木康人	2016年7月13日
学生支援センター所長	西脇 満	2024年4月1日
キャリアセンター所長	井上 善博	2017年4月1日
国際交流センター所長	岡部 芳彦	2020年4月1日
研究支援センター所長	松原 貴子	2023年4月1日
図書館・情報支援センター所長	毛利進太郎	2019年4月1日
男女共同参画推進室室長	中山 文	2022年4月1日
男女共同参画推進室副室長	伊藤亜都子	2022年4月1日
ハラスメント相談室室長	田宮 遊子	2022年4月1日
ハラスメント相談室副室長	三田 牧	2022年4月1日
ハラスメント相談室副室長	李 洪章	2024年4月1日
経営企画部長	ドバンルック	2024年4月1日
総務部長	武田 益尚	2020年4月1日
人事部長	山木 聡	2024年4月1日
財務部長	大谷 倫弘	2021年4月1日
学長室部長	森岡 寿昭	2023年4月1日
広報部長	影本由美子	2019年4月1日
教務センター事務部長	松尾 賢志	2021年4月1日
入学・高大接続センター事務部長	松浦 洋一	2023年4月1日
学生支援センター事務部長	荒谷 喬也	2023年4月1日
キャリアセンター事務部長	中嶋 寿史	2022年4月1日
国際交流センター事務部長	高山 修	2019年4月1日
研究支援センター事務部長	岸 直哉	2023年4月1日
図書館・情報支援センター事務部長	西 久美子	2019年4月1日
社会連携部長	太田 翼	2023年4月1日
全学教育推進機構室事務部長	大谷 啓輔	2024年4月1日
学長補佐	中田 敬司	2024年4月1日
学長補佐	西垣 千春	2023年4月1日
学長補佐	矢嶋 巖	2024年4月1日

65. 事務組織

2024年4月1日現在

ポートアイランドキャンパス (KPCI)	
経営企画部	経営企画グループ
総務部	総務グループ (KPCI)
人事部	人事グループ (KPCI)
財務部	財務経理グループ (KPCI)
	管財グループ (KPCI)
学長室	学長室グループ
教務センター	教務グループ (KPCI)
入学・高大接続センター	入学・高大接続グループ (KPCI)
学生支援センター	学生支援グループ (KPCI)
キャリアセンター	キャリア支援グループ (KPCI)
国際交流センター	国際交流支援グループ
法学部長室	
経営学部長室	
現代社会学部長室	
グローバル・コミュニケーション学部長室	
薬学部長室	
ポートアイランド第2キャンパス (KPC2)	
広報部	広報グループ
社会連携部	社会連携グループ
有瀬キャンパス (KAC)	
総務部	総務グループ (KAC)
人事部	人事グループ (KAC)
財務部	財務経理グループ (KAC)
	管財グループ (KAC)
教務センター	教務グループ (KAC)
入学・高大接続センター	入学・高大接続グループ (KAC)
学生支援センター	学生支援グループ (KAC)
キャリアセンター	キャリア支援グループ (KAC)
研究支援センター	研究支援グループ
図書館・情報支援センター	図書館グループ
	情報支援グループ
全学教育推進機構室	全学教育推進グループ
経済学部長室	
人文学部長室	
心理学部長室	
総合リハビリテーション学部長室	
栄養学部長室	
注1. 2008年5月1日より、教職員、配偶者および被扶養者の方を対象として、専門の相談スタッフによる電話やWebでのカウンセリングを行う「神戸学院大学こころの相談室」を開設。	
注2. 2009年4月1日より、ハラスメント被害を受けた学生及び職員が、安心してハラスメントに関する相談や申立てができる「ハラスメント相談室」を開設。	

参考2：法人組織等

66. 学校法人神戸学院 組織

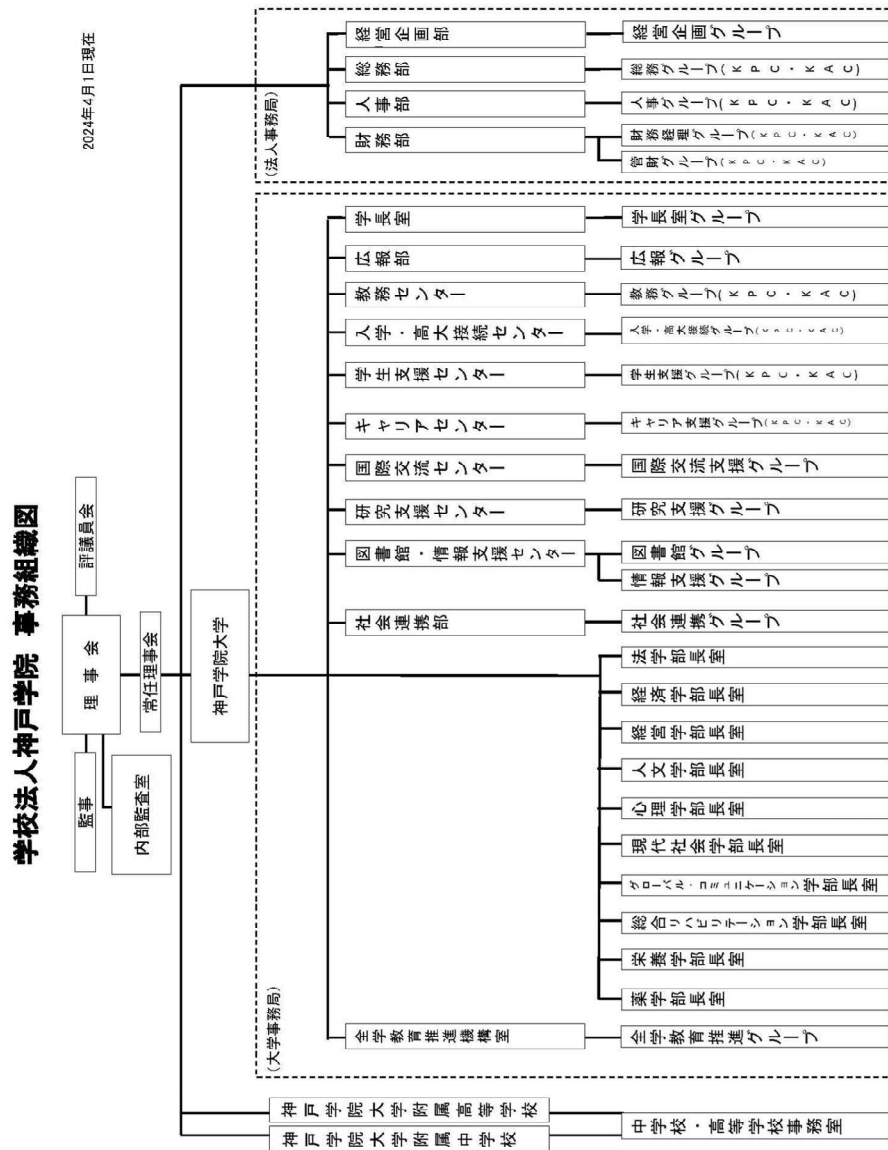

学校法人 神戸学院

（事務所所在地）〒650-8586 兵庫県神戸市中央区港島一丁目1番地3

TEL. 078 (974) 1551 (代)

FAX. 078 (974) 4102

神戸学院大学附属中学校・高等学校

〒650-0046 兵庫県神戸市中央区港島中町四丁目6番地3

TEL. 078 (302) 2016 (代)

FAX. 078 (302) 9380

67. 法人役員 法人評議員

2024年4月6日現在

学校法人 神戸学院役員

理事長 理事 (定数17名)	西本 誠實			
	中村 恵		西尾 勝	
	田中 康介		生田 卓也	
	市川 秀喜		備酒 伸彦	
	住本 武司		住 智明	
	西垣 千春		八田 康弘	
	前畑 佳史		桑原 理哲	
	溝口 明		高士 薫	
	太田 稔明		五藤 勝三	
監事 (定数3名)	松本 史朗		小川 洋一	
	梶田 行雄			

学校法人 神戸学院評議員 (定数36名)

石賀 和義		藤岡 由夫	
鷹野 正興		中山 文	
荒谷 喬也		松浦 洋一	
山田 昌一		森永 武人	
吉田 尚弘		一ノ木 勇基規	
影野 貴彦		前畑 佳史	
妹尾 英雄		田中 朱美	
谷口 加寿子		中矢 道子	
尾崎 加代子		真野 世津子	
宮本 淳子		小崎 美砂	
高瀬 生美		能勢 香	
玉川 智子		小原 妙子	
岡本 栄子		宇山 幸恵	
三木 明德		小柴 善博	
大国 正美		森田 峰広	
南部 真知子		八田 康弘	
塚本 浩康		永松 潔和	
浜田 行弘		藤岡 健	

68. 監査法人・法律顧問等 (参考)

名称	契約期間
有限責任監査法人トーマツ	2006年7月1日から
弁護士法人倭法律事務所	1987年8月1日から
弁護士法人兵庫法律センター法律事務所	2009年10月1日から
デロイト トーマツ税理士法人	2013年4月1日から

神戸学院大学 データ集

学校法人神戸学院 神戸学院大学
学長室

2024年9月11日 作成